

Istruzioni per l'uso Software (PostScript3 Printer Driver) Per sistemi di stampa digitale

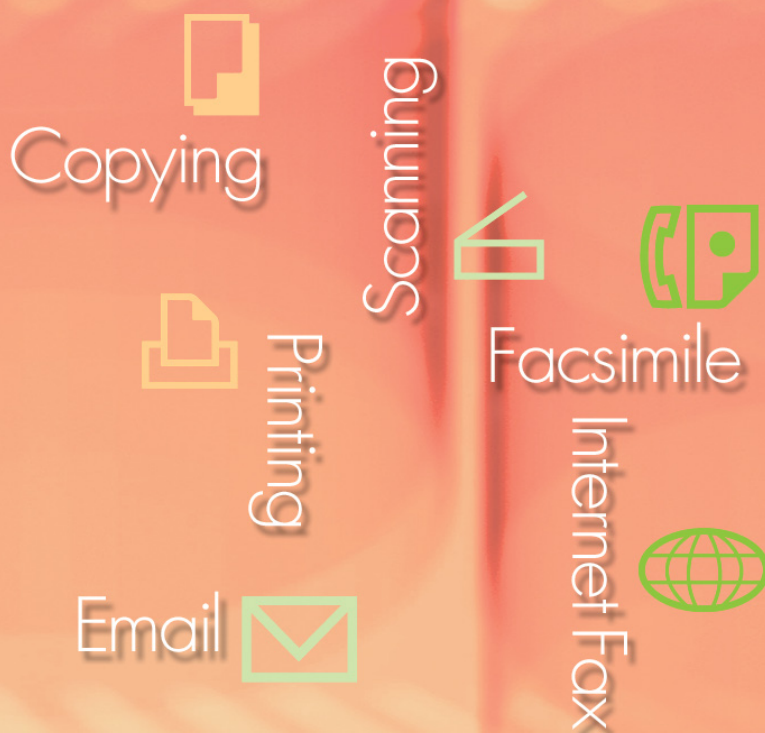

Prima di utilizzare questo software, leggere interamente le relative istruzioni e conservarle per un ulteriore utilizzo futuro.

In questo manuale vengono utilizzati i seguenti marchi e marchi registrati:

Microsoft, MS-DOS, Windows, Windows Server, Windows Vista, PowerPoint, Excel e Internet Explorer sono marchi registrati o marchi di Microsoft Corporation negli Stati Uniti e/o in altri Paesi.

Le schermate relative a prodotti Microsoft sono state stampate dietro autorizzazione di Microsoft Corporation.

i386, i486, Intel, Celeron, Intel Centrino, Pentium e Itanium sono marchi di Intel Corporation e delle relative filiali.

IBM e AT sono marchi o marchi registrati di International Business Machines Corporation negli Stati Uniti e in altri Paesi.

I loghi USB-IF sono marchi di Universal Serial Bus Implementers Forum, Inc.

Mac, Mac OS, Macintosh, True Type e Apple sono marchi di Apple Inc., registrati negli USA e in altri Paesi.

Novell, NetWare, IntranetWare, NDS sono marchi registrati di Novell, Inc. negli USA e in altri Paesi.

PEERLESSPage™ è un marchio di PEERLESS Systems Corporation;

PEERLESSPrint® e Memory Reduction Technology® sono marchi registrati di PEERLESS Systems Corporation; COPYRIGHT © 2005 PEERLESS Systems Corporation.

COPYRIGHT © 2005 Adobe Systems Incorporated. Tutti i diritti riservati; e Adobe® PostScript® 3™.

Universal Font Scaling Technology (UFST) e tutti gli altri caratteri tipografici sono stati concessi in licenza da Monotype Imaging Inc.

Monotype® è un marchio registrato di Monotype Imaging Inc. registrato presso lo U.S. Patent e Trademark Office e soggetto a registrazione in altre aree giurisdizionali.

ColorSet™ è un marchio registrato di Monotype Imaging Inc. registrato presso lo U.S. Patent e Trademark Office e soggetto a registrazione in altre aree giurisdizionali. ColorSet™ Profile Tool Kit, Profile Studio e Profile Optimizer sono marchi di Monotype Imaging Inc. e sono soggetti a registrazione in altre aree giurisdizionali.

COPYRIGHT © 2007 Monotype Imaging Inc. Tutti i diritti riservati.

PCL è un marchio di Hewlett-Packard Company.

Adobe, Acrobat, Adobe Type Manager, PostScript, PostScript 3 e Reader sono marchi registrati o marchi di Adobe Systems Incorporated negli Stati Uniti e/o in altri Paesi.

Il software applicativo per questa periferica contiene una serie di programmi in licenza in base alle condizioni della GNU Lesser General Public License e altri open software. Per ulteriori dettagli e licenze a tale riguardo, fare riferimento al file Readme per il software.

Tutti gli altri nomi di prodotti/marchi, i marchi o i marchi registrati identificati in questa sede sono di proprietà dei rispettivi proprietari.

È possibile che nel presente manuale alcuni simboli ™ e ® siano stati omissi nel testo principale.

© Panasonic Communications Co., Ltd. 2006-2009

La copia e la distribuzione non autorizzate sono una violazione di legge.

Panasonic declina qualsiasi responsabilità per qualsiasi effetto derivante dall'uso del presente software o manuale.

Pubblicato in Giappone.

I contenuti di queste istruzioni per l'uso sono soggetti a modifiche senza preavviso.

Sommario

Descrizione generale..... 4

Stampa da applicazioni Windows 6

- Procedura di base6
- Configurazione delle impostazioni del driver di stampa7
- Job Status Utility..... 20
- Mailbox 24
- Stampa mailbox
(Per DP-C406/C306/C266, DP-C405/C305/C265,
DP-C354/C323/C264/C263/C213) 26
- Controllo lavori (Coda di stampa)
(Per DP-C406/C306/C266, DP-C405/C305/C265,
DP-C354/C264/C323/C263/C213) 28
- Stampa mailbox (Per DP-8060/8045/8035, DP-8032/8025, DP-3030/2330) 30
- Coda lavori (Per DP-8060/8045/8035, DP-8032/8025, DP-3030/2330)... 31
- Stampa mailbox (Per DP-8020P/8020E, DP-190/180, UF-9000) 32
- Mailbox sicura (Per DP-8020P/8020E, DP-190/180, UF-9000) 34
- Coda lavori (Per DP-8020P/8020E, DP-190/180, UF-9000) 36

Stampa da applicazioni Macintosh 38

- Procedura di base 38
- Configurazione delle impostazioni del driver di stampa (per Mac OS 8.6/9.x)... 44
- Configurazione delle impostazioni del driver di stampa (per Mac OS X) ... 54

Appendice..... 76

- Specifiche (Per DP-C406/C306/C266)..... 76
- Specifiche (Per DP-C405/C305/C265,
DP-C354/C323/C264/C263/C213) 77
- Specifiche (Per DP-8060/8045/8035)..... 78
- Specifiche (Per DP-8032/8025)..... 78
- Specifiche (Per DP-3030/2330)..... 79
- Specifiche (Per DP-8020P/8020E)..... 79
- Specifiche (Per DP-190/180, UF-9000)..... 80
- Area di stampa 81
- Elenco dei font PostScript® 82

Risoluzione dei problemi 84

- Errori di stampa 84
- I documenti non vengono stampati correttamente 85
- Messaggi di errore visualizzati sul computer..... 86
- Messaggi di errore visualizzati sulla macchina
Per DP-C406/C306/C266, DP-C405/C305/C265,
DP-C354/C323/C264/C263/C213 87

Descrizione generale

Questo manuale contiene le istruzioni per la configurazione delle impostazioni di stampa e per l'uso delle pratiche funzioni avanzate di PostScript® 3™ Printer Driver necessarie per la stampa da PC.

Per maggiori dettagli su PostScript® 3™ Printer Driver e le funzioni di configurazione avanzata, fare riferimento alle "Istruzioni per l'uso (Per impostare PostScript3 Printer Driver)".

■ Stampa da un'applicazione Windows®

1. Procedura di base

Descrive la finestra di dialogo visualizzata quando si stampa dal software applicativo.

2. Configurazione delle impostazioni del driver di stampa (configurazione dalla schermata delle proprietà)

Descrive i metodi di configurazione delle impostazioni di stampa dal software applicativo. Per Windows® sono disponibili i due metodi riportati di seguito. Entrambi possono essere utilizzati per configurare le impostazioni allo stesso modo. Il presente manuale descrive il metodo (1).

(1) Fare clic con il pulsante destro del mouse sull'icona della stampante, quindi scegliere **Preferenze stampa** dal menu per configurare le impostazioni di stampa. (Pagina 7)

- Le impostazioni effettuate vengono estese a tutti gli applicativi utilizzati.

(2) Per configurare le impostazioni, aprire le **Proprietà** sulla schermata **Impostazioni di stampa** del software applicativo.

- Le impostazioni possono essere anche modificate per il singolo software applicativo che si sta utilizzando.

3. Impostazioni avanzate

(1) Job Status Utility

Al termine del lavoro di stampa eseguito sulla stampante Panasonic collegata alla rete, può essere visualizzato un Job status utility. (Pagina 20)

(2) Mailbox

I dati di stampa possono essere salvati sull'hard disk e stampati in un secondo momento, quando l'unità hard disk opzionale viene installata sulla stampante. (Pagina 24) Per stampare dall'unità hard disk è necessario immettere l'ID utente e la password. Pertanto, la funzione di stampa per la casella di posta è indicata unicamente per la stampa di documenti riservati.

■ Stampa da un'applicazione Mac®

1. Procedura di base

2. Configurazione delle impostazioni del driver di stampa (configurazione dalla schermata delle Impostazioni di stampa)

Configura le necessarie impostazioni di stampa dal menu a discesa. (Pagina 44 e 54)

A seconda della versione di Mac OS®, alcune impostazioni potrebbero non essere configurabili, in quanto soggette a limitazioni di accesso.

3. Mailbox

Come per Windows.

Appunti

Stampa da applicazioni Windows

Procedura di base

Se il driver di stampa è installato correttamente ed è selezionato come stampante predefinita, stampare da qualsiasi applicazione Windows è un'operazione semplice.

Per stampare dalla maggior parte delle applicazioni Windows, usare il comando **Stampa** disponibile nel menu **File**. Generalmente, selezionando il comando **Stampa** viene visualizzata la seguente finestra di dialogo Stampa:

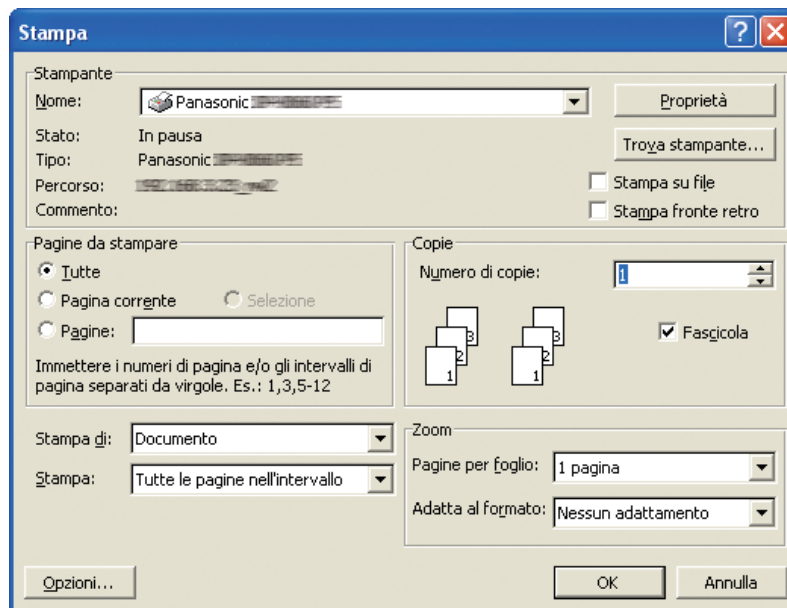

Impostare prima la configurazione preferita (intervallo pagine, numero di copie, ecc.), quindi fare clic sul pulsante per avviare la stampa.

Nota:

Se sul PC è installata più di una stampante, eseguire le operazioni descritte di seguito per impostare una **stampante predefinita**:

1. Fare clic sul pulsante **Start**, selezionare l'icona **Stampanti e fax** (per Windows 2000: fare clic sul pulsante **Start**, selezionare **Impostazioni**, quindi fare clic sull'icona **Stampante**. Per Windows Vista: Fare clic sul pulsante **Start**, selezionare **Pannello di controllo**, quindi fare clic su **Hardware e sonoro: Stampante**. Windows Server 2008: fare clic sul pulsante **Start**, selezionare **Pannello di controllo**, quindi fare clic su **Stampanti**).
2. Fare clic con il tasto destro del mouse sull'icona della stampante desiderata, quindi selezionare **Imposta come stampante predefinita** dal menu di scelta rapida. Il segno di spunta vicino all'icona della stampante indica che questa stampante è la stampante predefinita.

Configurazione delle impostazioni del driver di stampa

■ Apertura della finestra di dialogo Preferenze di stampa

Per modificare le impostazioni della stampante, aprire la finestra di dialogo delle proprietà della stampante eseguendo le seguenti operazioni.

- 1 Fare clic sul pulsante **Start**, selezionare l'icona **Stampanti e fax**. (Per Windows 2000: Fare clic sul pulsante **Start**, selezionare **Impostazioni**, quindi fare clic sull'icona **Stampanti**. Per Windows Vista: Fare clic sul pulsante **Start**, selezionare **Pannello di controllo**, quindi fare clic su **Hardware e sonoro**: **Stampante**. Windows Server 2008: fare clic sul pulsante **Start**, selezionare **Pannello di controllo**, quindi fare clic su **Stampanti**.)
- 2 Fare clic con il tasto destro del mouse sull'icona della stampante desiderata nella cartella **Stampanti e fax** (**Stampanti**) e selezionare **Preferenze stampa...** dal menu di scelta rapida.

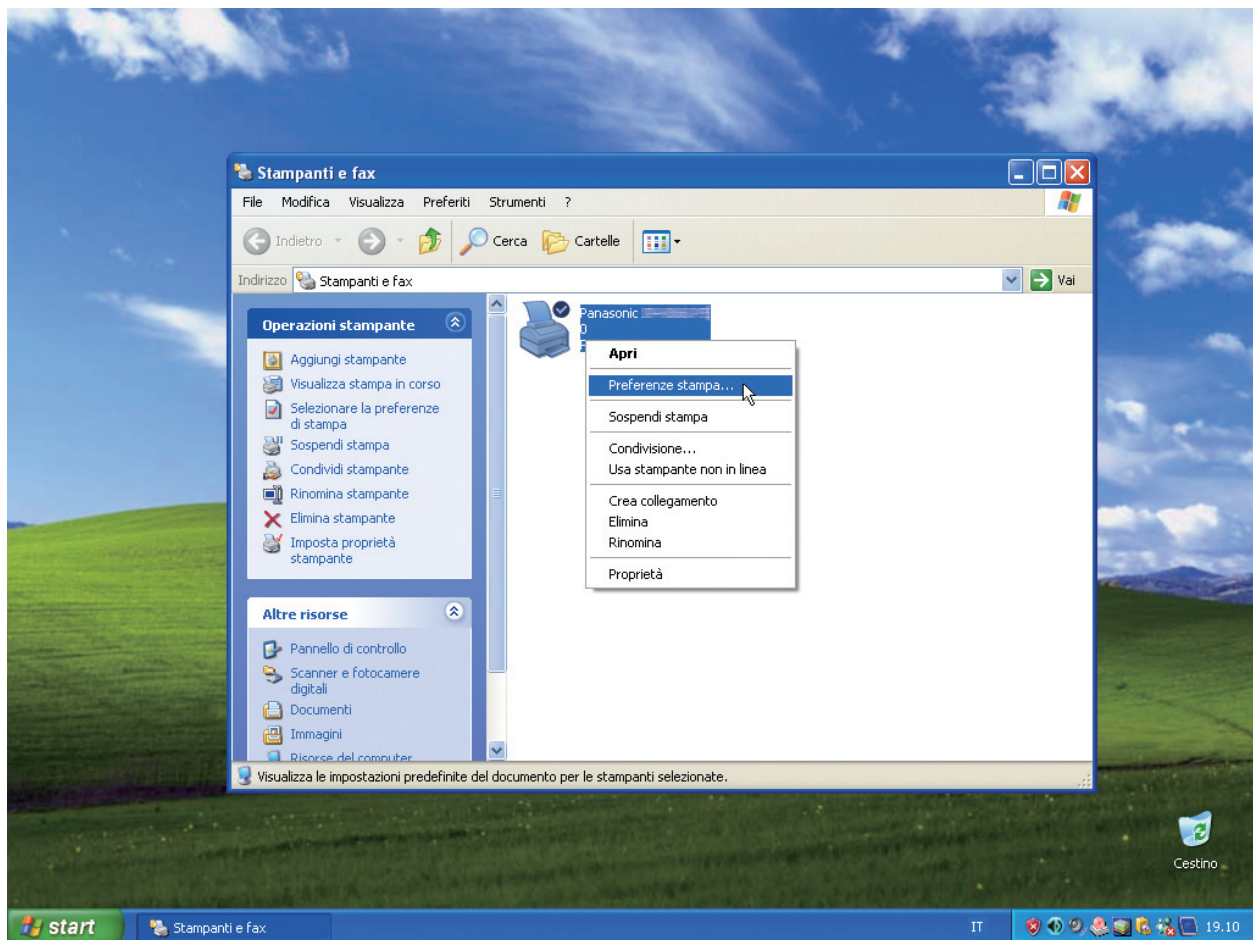

3 Viene visualizzata la finestra di dialogo **Preferenze stampa**....

DP-C406/C306/C266, DP-C405/C305/C265:

1. Selezionare la scheda **Layout** o la scheda **Carta/Qualità**.

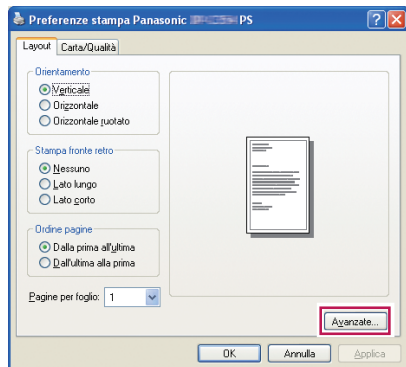

(vedere a pagina 11-12)

DP-C354/C323/C264/C263/C213:

1. Selezionare la scheda **Layout** o la scheda **Carta/Qualità**.

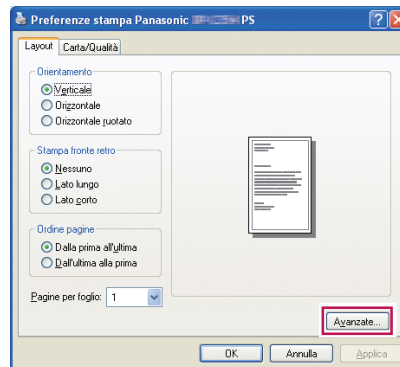

(vedere a pagina 11-12)

2. Fare clic sul pulsante **Avanzate...**

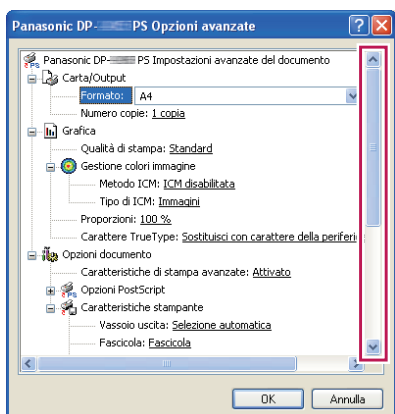

(vedere a pagina 13-19)

(Scorrere la finestra di dialogo)

2. Fare clic sul pulsante **Avanzate...**

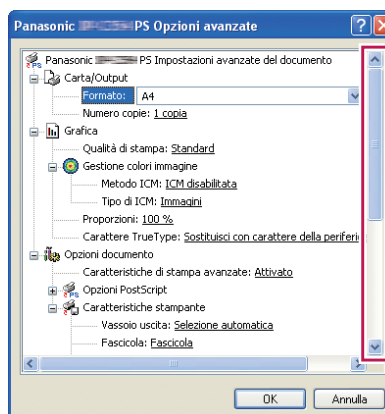

(vedere a pagina 13-19)

(Scorrere la finestra di dialogo)

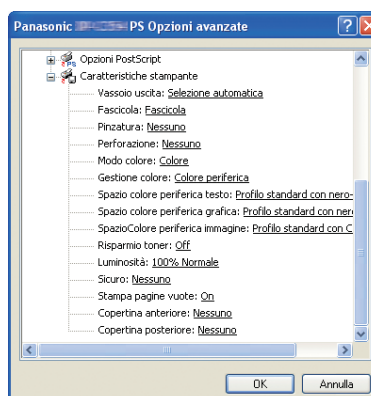
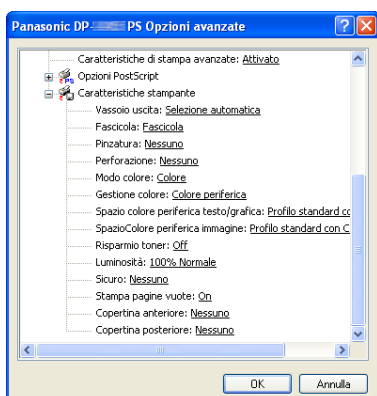

DP-8060/8045/8035:

1. Selezionare la scheda **Layout** o la scheda **Carta/Qualità**.

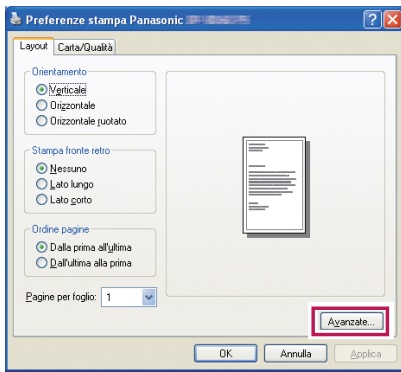

(vedere a pagina 11-12)

2. Fare clic sul pulsante **Avanzate...**

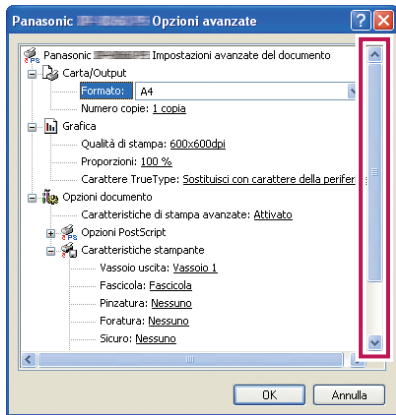

(vedere a pagina 13-19)
(Scorrere la finestra di dialogo)

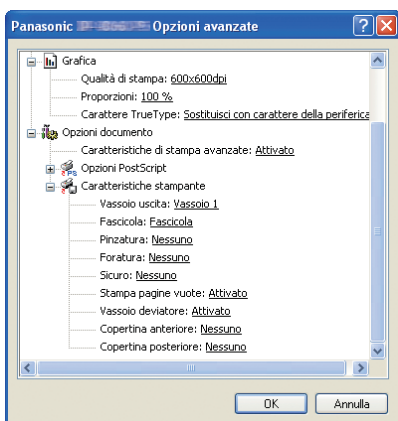

DP-8032/8025, DP-3030/2330:

1. Selezionare la scheda **Layout** o la scheda **Carta/Qualità**.

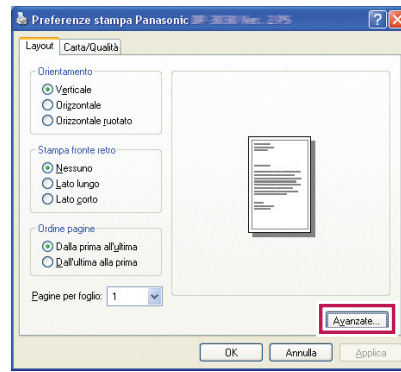

(vedere a pagina 11-12)

2. Fare clic sul pulsante **Avanzate...**

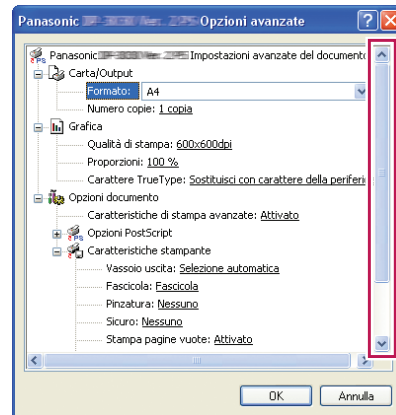

(vedere a pagina 13-19)
(Scorrere la finestra di dialogo)

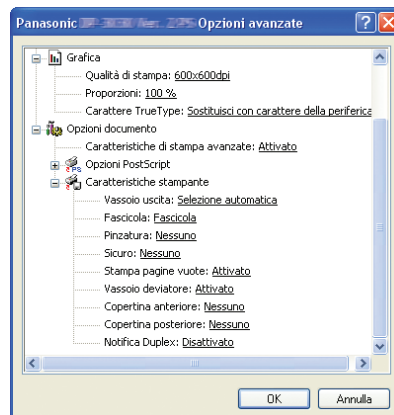

DP-8020P/8020E:

1. Selezionare la scheda **Layout** o la scheda **Carta/Qualità**.

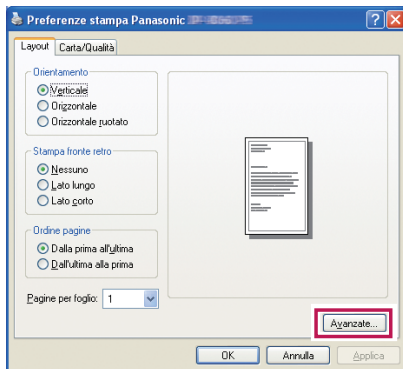

(vedere a pagina 11-12)

2. Fare clic sul pulsante **Avanzate...**

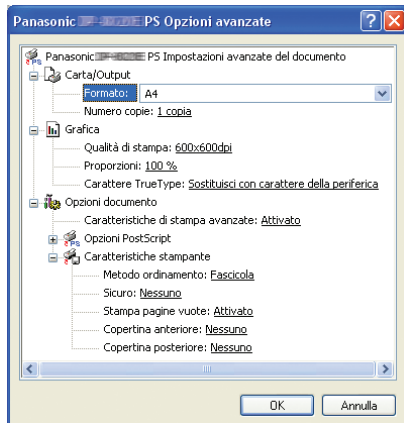

(vedere a pagina 13-19)

DP-190/180, UF-9000:

1. Selezionare la scheda **Layout** o la scheda **Carta/Qualità**.

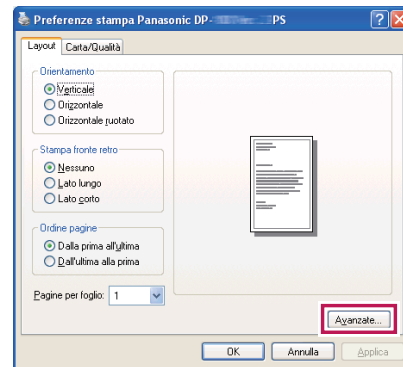

(vedere a pagina 11-12)

2. Fare clic sul pulsante **Avanzate...**

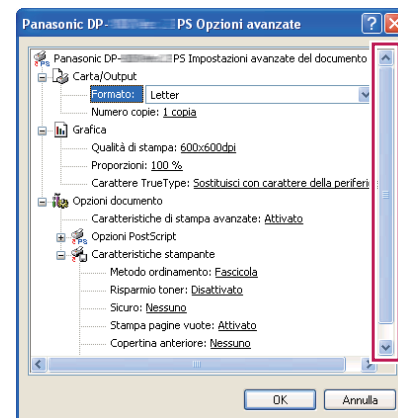

(vedere a pagina 13-19)

(Scorrere la finestra di dialogo)

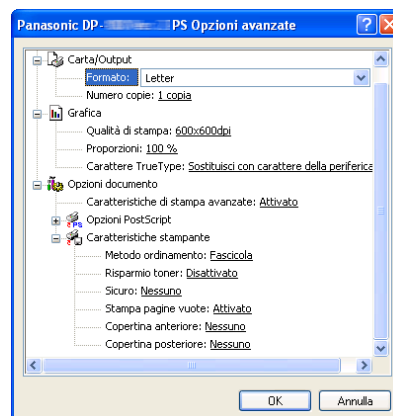

■ Scheda Layout

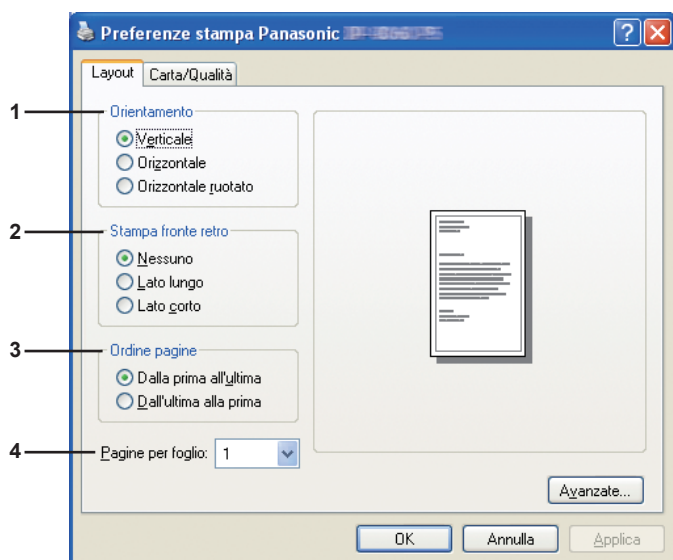

(Windows 2000/Windows XP/Windows Server 2003)

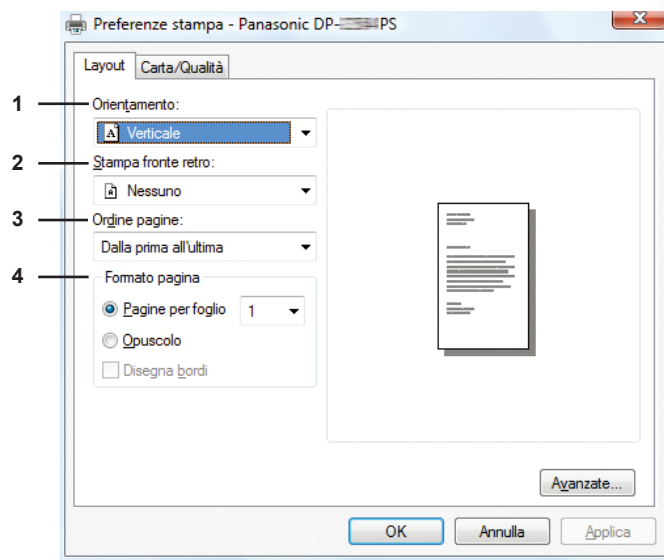

(Windows Vista/Windows Server 2008)

1. Orientamento

Verticale: stampa i documenti in verticale.

Orizzontale: stampa i documenti in orizzontale.

Orizzontale ruotato: stampa i documenti ruotati di 90 gradi.

2. Stampa fronte retro

Nessuno: stampa su un solo lato.

Lato lungo: stampa su entrambi i lati in modo da disporre il foglio al centro del bordo più lungo.

Lato corto: stampa su entrambi i lati in modo da disporre il foglio al centro del lato corto.

3. Ordine pagine

Dalla prima all'ultima: stampa in modo da posizionare la prima pagina in cima alla pila dei fogli stampati.

Dall'ultima alla prima: stampa in modo da posizionare la prima pagina in fondo alla pila dei fogli stampati.

4. Pagine per foglio / Formato pagina

Stampa più pagine del documento su un singolo foglio.

1: stampa una sola pagina del documento su un singolo foglio. (Impostazione predefinita)

2, 4, 6, 9, 16, Opuscolo, Tracciare bordi: vedere sotto.



(Windows 2000/Windows XP/Windows Server 2003)

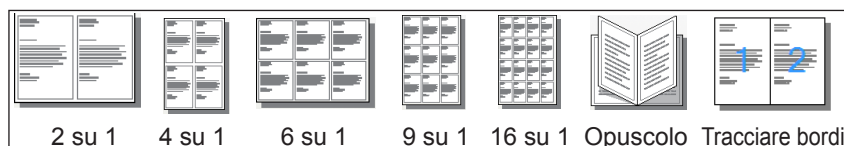

(Windows Vista/Windows Server 2008)

■ Scheda Carta/Qualità

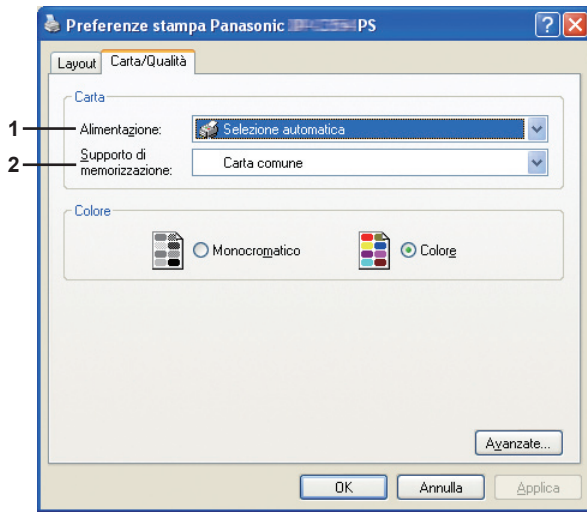

(Per DP-C406/C306/C266, DP-C405/C305/C265, DP-C354/C323/C264/C263/C213)

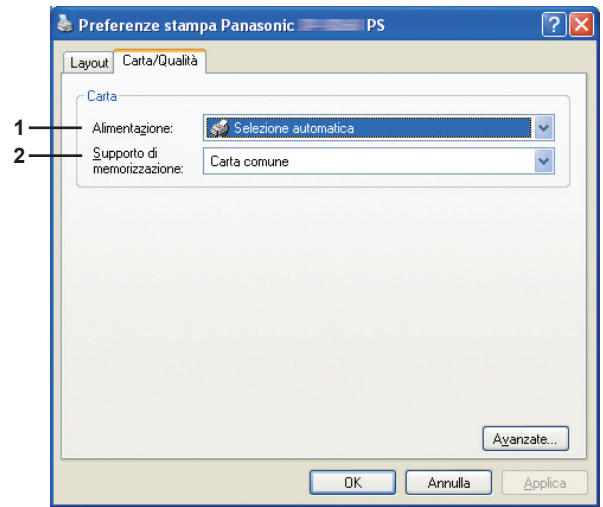

(Per DP-8060/8045/8035, DP-8032/8025, DP-3030/2330, DP-8020P/8020E, DP-190/180, UF-9000)

Carta

1. Alimentazione: specifica la carta da usare per la stampa (il cassetto carta).

- Selezione automatica: carica la carta dal vassoio in cui è posizionata la carta selezionata (cassetto carta/ Vassoio multifunzione). Se nei vari vassoi è stata inserita carta dello stesso formato, la stampante carica preferibilmente la carta dal vassoio superiore.
- Vassoio multifunzione: carica la carta dal Vassoio multifunzione.
- Vassoio 1 - Vassoio 4: carica la carta dal vassoio specificato (cassetto carta).

2. Supporto di memorizzazione: specifica il tipo di carta.

- Indica quando inserire carta speciale, come la carta spessa, nel vassoio carta/Vassoio multifunzione.

Nota:

Specifica il tipo di carta. Il metodo di alimentazione carta (Vassoio carta o Vassoio multifunzione) varia in funzione al **Supporto di memorizzazione** (carta comune, carta spessa, ecc.) selezionato. Per il **Supporto di memorizzazione** vedere sotto.

(Per DP-C406/C306/C266, DP-C405/C305/C265)

carta comune, carta sottile, carta spessa, busta, cartoncino/carta copertina, carta patinata/copertina, carta patinata, etichette, carta lucida/fotografica, carta riciclata, trasparente, cartoncino/carta copertina (prestampata), carta patinata/copertina (prestampata), carta spessa (prestampata), carta patinata (prestampata), spessa ind., spessa ind. (prestampata), spessa pat., spessa pat. (prestampata)

(Per DP-C354/C323/C264/C263/C213)

carta comune, carta sottile, carta spessa, buste, cartoncino/carta copertina, carta patinata/copertina, carta patinata, etichette, carta lucida/fotografica, carta riciclata, trasparente, cartoncino/carta copertina (prestampata), carta patinata/copertina (prestampata), carta spessa (prestampata), carta patinata (prestampata)

(Per DP-8060/8045/8035, DP-8032/8025 e DP-3030/2330)

carta comune, carta spessa

(Per DP-8020P/8020E)

carta comune, carta spessa, trasparente, buste

(Per DP-190/180, UF-9000)

carta comune, carta spessa, trasparente, etichetta, carta cotone, busta

■ Impostazioni avanzate

DP-C406/C306/C266, DP-C405/C305/C265:

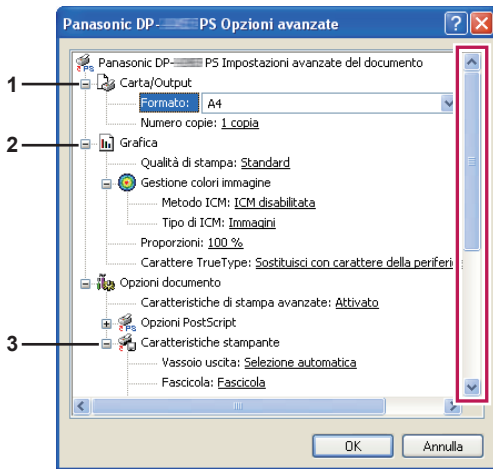

↓ (Scorrere la finestra di dialogo)

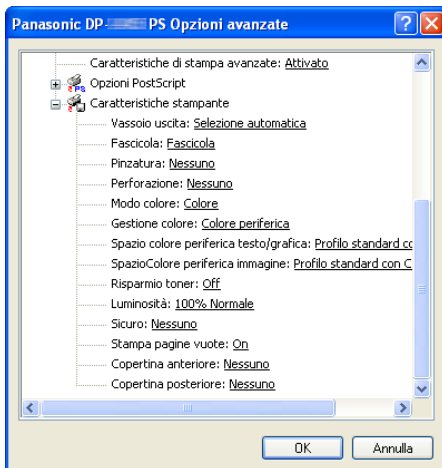

DP-C354/C323/C264/C263/C213:

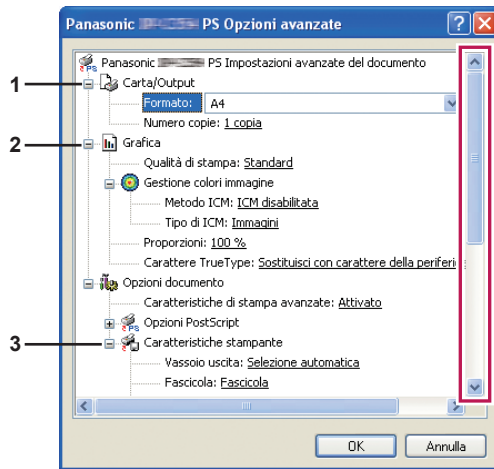

↓ (Scorrere la finestra di dialogo)

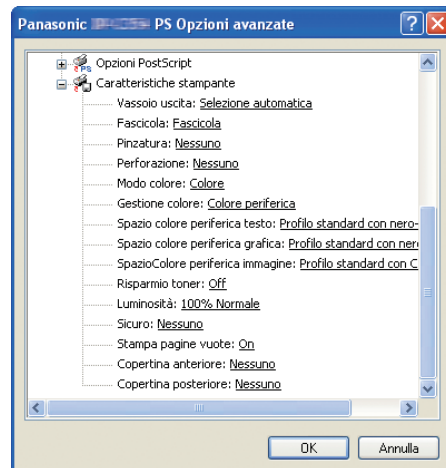

DP-8060/8045/8035:

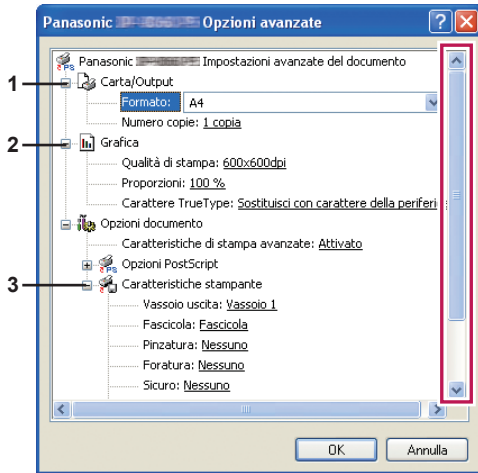

(Scorrere la finestra di dialogo)

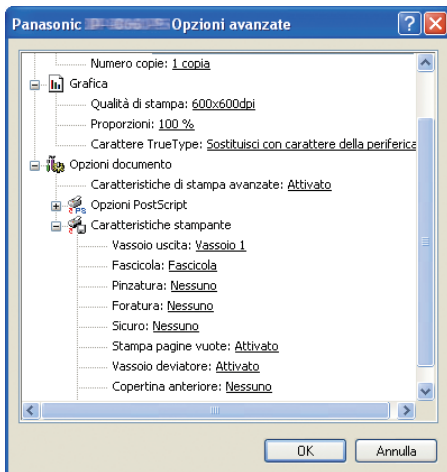

DP-8032/8025, DP-3030/2330:

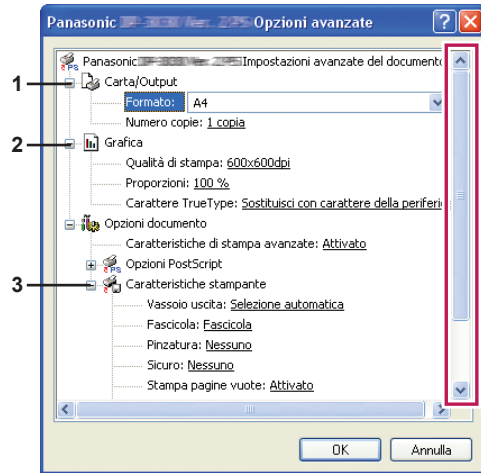

(Scorrere la finestra di dialogo)

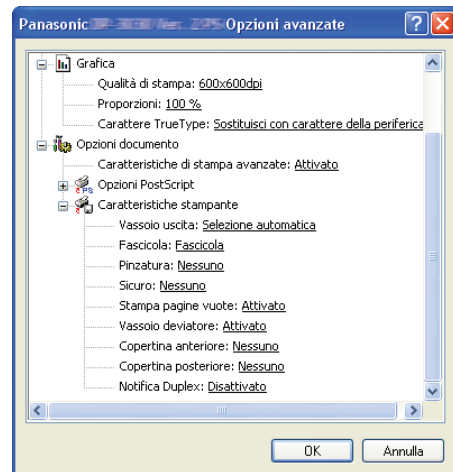

DP-8020P/8020E:

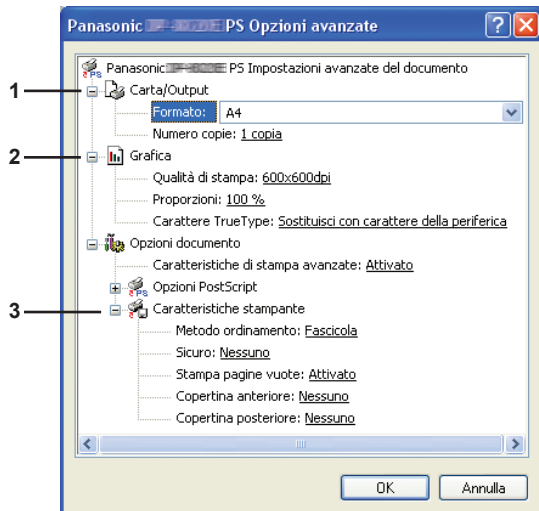

DP-190/180, UF-9000:

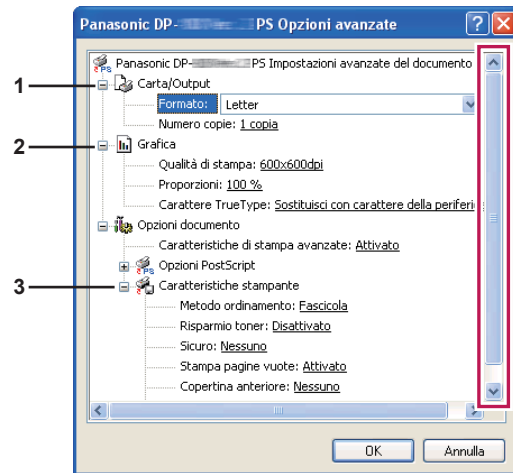

↓ (Scorrere la finestra di dialogo)

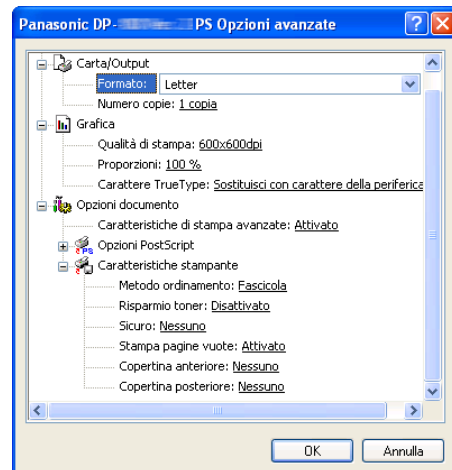

Le seguenti voci della schermata di impostazioni avanzate riguardano opzioni specifiche della stampante Panasonic. Per le altre voci, fare riferimento a "Istruzioni per l'uso (Per impostare PostScript3 Printer Driver)".

1. Carta/Output

(Per DP-C406/C306/C266, DP-C405/C305/C265, DP-C354/C323/C264/C263/C213)

Formato	12×18, A3, A4, A5, B4 (JIS), B5 (JIS), Busta #10, Busta C5, Busta DL, Busta Monarch, Executive, FLS1 8×13, FLS2 8.5×13, Legal, Letter, Dimensione personalizzata pagina PostScript, Fattura, Ledger.
Numero copie	Specifica il numero delle copie di stampa.

(Per DP-8060/8045/8035, DP-8032/8025, DP-3030/2330)

Formato	A3, A4, A5, B4 (JIS), B5 (JIS), FLS1 8×13, FLS2 8.5×13, FATTURA, Ledger., Legale, Lettera, PostScript Custom Page Size, Statement, Tabloid
Numero copie	Specifica il numero delle copie di stampa.

(Per DP-8020P/8020E)

Formato	A3, A4, A5, B4 (JIS), B5 (JIS), Env #10, Env DL, FLS1 8×13, FLS2 8.5×13, FATTURA, Ledger., Legale, Lettera, PostScript Custom Page Size, Statement, Tabloid
Numero copie	Specifica il numero delle copie di stampa.

(Per DP-190/180, UF-9000)

Formato	A4, A5, B5 (JIS), Env#10, Env#9, Env C5, Env DL, Env Monarch, FLS1 8×13, FLS2 8.5×13, Fattura, Legale, Lettera, PostScript Custom Page Size, Statement
Numero copie	Specifica il numero delle copie di stampa.

2. Grafica

Qualità di stampa

Specifica la risoluzione di stampa.

(Per DP-C406/C306/C266, DP-C405/C305/C265, DP-C354/C323/C264/C263/C213)

Standard	Stampa con una risoluzione di 600×600 dpi .
Migliora	Stampa con una risoluzione di 1200×1200 dpi .

(Per DP-8060/8045/8035, DP-8032/8025, DP-3030/2330, DP-8020P/8020E, DP-190/180, UF-9000)

300×300dpi	Stampa con una risoluzione di 300×300 dpi .
600×600dpi	Stampa con una risoluzione di 600×600 dpi .
1200×600dpi	Stampa con una risoluzione di 1200×600 dpi .

Nota per DP-C406/C306/C266, DP-C405/C305/C265, DP-C354/C323/C264/C263/C213:

- La stampa richiede un tempo maggiore quando si seleziona **Migliora**.
- Enhance non è disponibile se l'opzione Tipo supporto è impostata su Trasparenza.

Nota per DP-8060/8045/8035, DP-8032/8025, DP-3030/2330, DP-8020P/8020E, DP-190/180, UF-9000:

- La stampa richiede un tempo maggiore quando si seleziona **1200×600dpi**.

Proporzioni

Indica una percentuale di ingrandimento o riduzione durante la stampa dei documenti. Se l'ingrandimento/riduzione può essere impostato all'interno del software dell'applicazione, indicare 100% in questo campo e specificare la percentuale di ingrandimento/riduzione nella finestra di dialogo Stampa del software dell'applicazione.

3. Caratteristiche stampante

Vassoio uscita

Specifica il vassoio uscita.

(Per DP-C406/C306/C266, DP-C405/C305/C265, DP-C354/C323/C264/C263/C213)

Selezione automatica	Seleziona automaticamente uno dei seguenti vassoi di uscita.
Vassoio interno	Invia i lavori stampati al vassoio interno.
Vassoio esterno	Invia i lavori stampati al vassoio esterno. (La selezione viene visualizzata soltanto se la stampante è equipaggiata con un vassoio esterno)
Finisher	Invia i lavori stampati al finisher. (La selezione viene visualizzata soltanto se la stampante è equipaggiata con un finisher)

(Per DP-8060/8045/8035)

Vassoio 1	Invia i lavori stampati al Vassoio 1.
Vassoio 2	Invia i lavori stampati al Vassoio 2.

Nota:

- È possibile selezionare solo **Vassoio 1/Vassoio 2** per il vassoio di output.

(Per DP-8032/8025, DP-3030/2330)

Selezione automatica	Seleziona automaticamente uno dei seguenti vassoi di uscita.
Vassoio interno	Invia i lavori stampati al Vassoio interno 1 (inferiore), Vassoio interno 2 (superiore).
Vassoio esterno	Invia i lavori stampati al vassoio esterno. (La selezione viene visualizzata soltanto se la stampante è equipaggiata con un vassoio esterno)
Finisher	Invia i lavori stampati al finisher. (La selezione viene visualizzata soltanto se la stampante è equipaggiata con un finisher)

Nota:

- Il **Vassoio uscita** non è disponibile per DP-8020P/8020E, DP-190/180, UF-9000.

Fascicola

Indica come le pagine vengono ordinate quando si stampano più copie.

Non fascicola (Pila)	Stampa singole pagine nella quantità specificata. Ad esempio, se si stampano tre copie di un documento di cinque pagine, la stampante stampa la pagina 1 tre volte prima di stampare la pagina 2, e così via.
Fascicola	Le copie vengono impilate nell'ordine in cui sono stampate. Se sono previste più copie, queste vengono stampate in set separati, nella quantità specificata. Ad esempio, se si stampano tre copie di un documento di cinque pagine, la stampante stampa le pagine 1-5 tre volte.
Rotazione impilata	Ogni set viene ruotato e impilato uniformemente.
Fascicolazione ruotata	Ogni set viene ruotato e ordinato.
Intercalazione impilata	Ogni set viene sfalsato e impilato uniformemente.
Fascicolazione intercalata	Ogni set viene sfalsato e ordinato.

Nota:

- L'opzione **Intercala** è disponibile soltanto se la stampante è equipaggiata con un finisher.
- L'opzione **Ruota** è disponibile soltanto quando **Alimentazione** è impostata su **Selezione automatica**.
- L'opzione **Ruota** richiede che nei due vassoi (stampa orizzontale e stampa verticale) venga caricata carta del formato specificato.
- L'opzione **Intercala** non è disponibile per DP-8020P/8020E.

Pinzatura

Indica la posizione della pinzatura. Scegliere la posizione tra

Sinistra 1, Sinistra 2, Destra 1, Destra 2, In alto 2 o **Pinzatura a sella** (per DP-C406/C306/C266, DP-C405/C305/C265, DP-C354/C323/C264/C263/C213, DP-8060/8045/8035)

Sinistra 1, Destra 1, (per DP-8032/8025 e DP-3030/2330)

Nota:

- Questa opzione è disponibile soltanto se la stampante è equipaggiata con un finisher opzionale.
- La posizione di pinzatura disponibile può essere diversa a seconda dei finisher.
- La capacità della pinzatura è diversa a seconda dei tipi di finisher e del formato carta. Fare riferimento alle Specifiche nelle Istruzioni per l'uso (per funzione di base) contenute in uno specifico opuscolo.
- **Pinzatura** non è disponibile per DP-8020P/8020E, DP-190/180, UF-9000.
- Non utilizzare **Impila, Ruota e Intercala**.
- Alcune posizioni di pinzatura possono non essere disponibili con determinate combinazioni di perforazione (ad esempio, quando si seleziona **Pos. a sinistra 1** per la posizione di pinzatura e **A destra** per la posizione di perforazione).

Foratura

Specifica la posizione della perforazione.

Nota:

- Questa opzione è disponibile soltanto se la stampante è equipaggiata con un finisher e con un'unità di foratura opzionali.
- Il formato della carta con il quale può essere eseguita la perforazione varia in funzione dei tipi di finisher.
- **Foratura** non è disponibile per DP-8032/8025, DP-3030/2330, DP-8020P/8020E, DP-190/180, UF-9000.
- Non utilizzare **Fascicolazione intercalata, Fascicolazione ruotata, Rotazione impilata e Intercalazione impilata**.
- Alcune posizioni di perforazione possono non essere disponibili con determinate combinazioni di pinzatura (ad esempio, quando si seleziona **Pos. a sinistra 1** per la posizione di pinzatura e **A destra** per la posizione di perforazione).

Modo colore

Specifica se stampare a colori o in scala di grigi.

Colore	Stampa i documenti a colori.
Colore fotografico	Stampa le foto con le impostazioni ottimali.
Scala dei grigi	Stampa i documenti in monocromatico.

Nota:

- Il **Modo colore** non è disponibile per DP-8060/8045/8035, DP-8032/8025, DP-3030/2330, DP-8020P/8020E, DP-190/180, UF-9000.
- Il modo con **Colore fotografico** richiede un tempo maggiore per stampare un file.
- Alcune applicazioni(dati) potrebbero non essere stampate in monocromatico anche selezionando l'opzione **Colore Bianco e Nero** nella scheda **Carta/Qualità**. In tal caso, prima di stampare, in **Avanzate** modificare il modo a colori in **Bianco e Nero**.

Gestione colore

Specifica le impostazioni colore per mettere a punto la riproduzione dei colori.

Colore periferica	Scegliere questa opzione per regolare le impostazioni del colore originale.
Nessuno	Selezionare Nessuno quando si utilizza ICM o la gestione dei colori dell'applicazione.
SWOP	Simula la stampa offset americana standard.
Euroscale	Simula la stampa offset europea.

Nota:

- **Gestione colori** non è disponibile per DP-8060/8045/8035, DP-8032/8025, DP-3030/2330, DP-8020P/8020E, DP-190/180, UF-9000.

Spazio colore periferica testo / grafica / immagine

Specifica la riproduzione dei colori e la stampa in nero per testo, grafica e immagini.

Profilo standard con nero-grigio	Stampa con la riproduzione dei colori il più possibile corrispondente ai monitor a colori standard. Utilizza soltanto il nero per riprodurre le sfumature intermedie di grigio.
Profilo vivido con nero-grigio	Stampa con una riproduzione più nitida dei colori. Un'ottima scelta per disegni al tratto e grafica. Utilizza soltanto il nero per riprodurre le sfumature intermedie di grigio.
Profilo standard con CMYK-grigio	Stampa con la riproduzione dei colori il più possibile corrispondente ai monitor a colori standard. Utilizza i quattro colori di CMYK per riprodurre le sfumature intermedie di grigio.
Profilo vivido con CMYK-grigio	Stampa con una riproduzione più nitida dei colori. Un'ottima scelta per disegni al tratto e grafica. Utilizza i quattro colori di CMYK per riprodurre le sfumature intermedie di grigio.

Nota:

- **Spazio colore periferica testo / grafica / immagine** non è disponibile per DP-8060/8045/8035, DP-8032/8025, DP-3030/2330, DP-8020P/8020E, DP-190/180, UF-9000.

Risparmio toner (Disponibile per DP-C406/C306/C266, DP-C405/C305/C265, DP-C354/C323/C264/C263/C213, DP-190/180, UF-9000)

Scegliere **On** per risparmiare il toner. L'effetto globale è più chiaro, pertanto questa funzione è consigliata per le prove di stampa o per la riproduzione di documenti il cui aspetto non è fondamentale.

Luminosità (Disponibile per DP-C406/C306/C266, DP-C405/C305/C265, DP-C354/C323/C264/C263/C213)

La luminosità del colore è regolabile. 100% corrisponde alla luminosità normale. La luminosità si scurisce all'aumentare del valore numerico.

Sicuro

I documenti stampati possono essere salvati sull'hard disk (HDD) della stampante, se ne è dotata. I documenti salvati possono essere stampati dal pannello di controllo della stampante. Vedere "Stampa mailbox" a pagina 26.

Nessuno	La stampa per la casella di posta non è applicata.
Controlla quindi stampa	Consente di stampare una bozza, prima di procedere con la stampa di grandi set diversi con varie impostazioni. I dati dei documenti verranno eliminati dalla stampante dopo la stampa.
Casella di posta	Salva i dati di stampa nella stampante, nella casella di posta specificata da ID utente . È necessario inserire l' ID utente per stampare i documenti salvati nella Mailbox. I dati dei documenti rimangono nella stampante finché non vengono eliminati.
Casella di posta sicura	Salva i dati di stampa nella stampante, nella casella di posta specificata da ID utente . È necessario inserire l' ID utente e la Password per stampare i documenti riservati salvati nella Mailbox sicura. I dati dei documenti rimangono nella stampante finché non vengono eliminati.

Nota:

- Per usare la stampa per la casella di posta è necessario che sulla stampante sia installata l'**Unità Hard Disk**.
- La funzione **Controlla quindi stampa** non è disponibile per DP-8060/8045/8035, DP-8032/8025, DP-3030/2330, DP-8020P/8020E, DP-190/180, UF-9000.

Stampa pagine vuote

Selezionando questa opzione viene attivata la stampa delle pagine vuote.

Nota:

- **Stampa pagine vuote** non è selezionabile se **Stampa fronte retro** è abilitato nella scheda **Layout/Imposta pagina**.

Copertina anteriore/posteriore

È possibile configurare le impostazioni per le copertine. Per usare una copertina, selezionare **Copertina anteriore** o **Copertina posteriore**; viene indicata l'alimentazione usata per le pagine per la copertina anteriore e posteriore.

Notifica Duplex

Accertarsi che la dicitura "Stampa su 2 lati" compaia nel piè di pagina della prima pagina quando si sceglie il tipo di stampa su 2 lati.

Nota:

- Questa opzione è disponibile solo per DP-8032/8025, DP-3030/2330.
La posizione di stampa dell'avvertenza può variare a seconda dell'impostazione della pagina/orientamento (orizzontale).

Job Status Utility

L'utilità **Job Status Utility** mostra l'avviso a comparsa sul PC al termine dei lavori di stampa, fax PC, copia e fax.

Le informazioni visualizzate nell'**Avviso completamento** variano a seconda del tipo di lavoro in corso.

■ Avviso completamento

Al termine di un lavoro, sul monitor del PC viene visualizzato un messaggio di notifica come quello mostrato di seguito.

Avviso completamento stampa

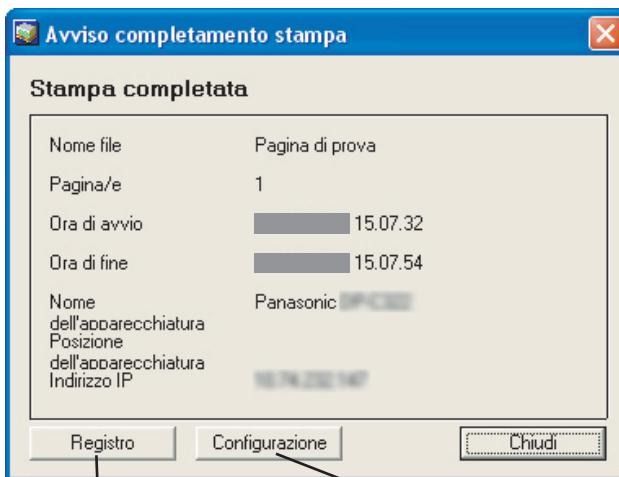

Aprire la finestra **Registro**.

Aprire la finestra **Configurazione**.

Avviso completamento Fax PC

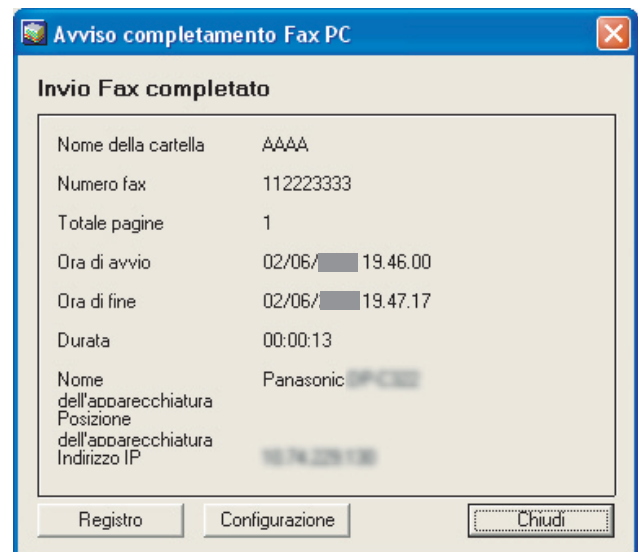

■ Registro Job Status Utility

Per tenere traccia dei documenti inviati o stampati, l'**Job Status Utility** elenca i risultati delle transazioni come il file Registro. Le ultime 100 transazioni sono registrate nel registro.

Per aprire la finestra **Job Status Utility**, fare clic sul pulsante **Registro** della finestra **Avviso completamento** o fare clic con il tasto destro del mouse sull'icona Job Status Utility sulla barra delle applicazioni e selezionare **Registro** dal menu.

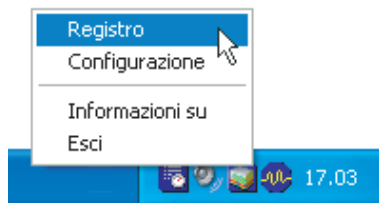

Si apre la finestra **Registro**.

Nota:

Se sulla barra delle applicazioni non è presente l'icona Job Status Utility, selezionare **Tutti i programmi (Programmi per Windows 2000)** → **Panasonic** → **Job Status Utility** → **Job Status Utility** dal menu **Start** per attivare l'icona Job Status Utility.

Aggiorna la finestra dello stato dei lavori

Apri la finestra Seleziona stampante (vedere sotto)

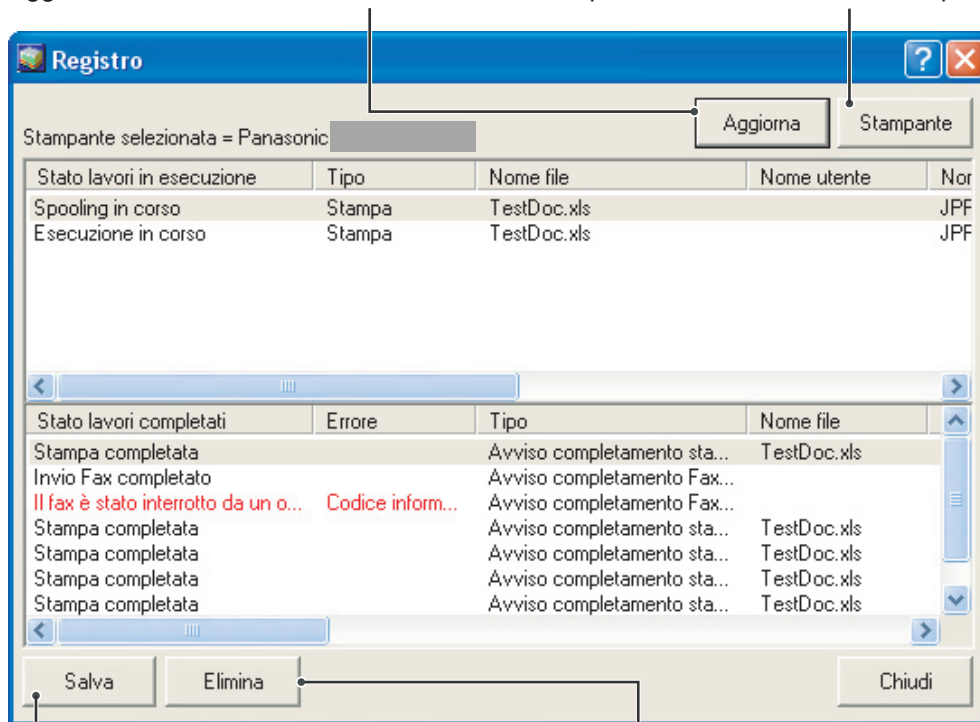

Salva il registro visualizzato in file formato CSV. (Solo per Stato lavori completati)

Elimina i lavori di stampa selezionati, o tutti i lavori completati nel registro.

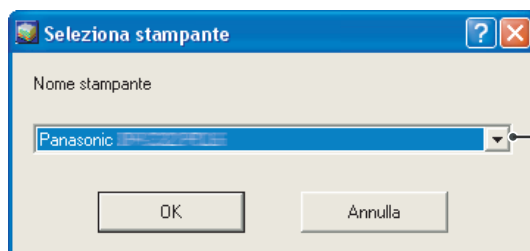



Consente di scegliere il nome della stampante da controllare.

NOTA

L'avviso di completamento non compare se la periferica è collegata con un cavo USB o un cavo parallelo.

■ Configurazione

È possibile impostare la visualizzazione della condizione nella finestra **Avviso completamento** al termine del lavoro.

Per aprire la finestra **Configurazione**, fare clic sul pulsante  sulla finestra **Avviso completamento**, oppure fare clic con il tasto destro del mouse sull'icona Job Status Utility  sulla barra delle applicazioni e selezionare **Configurazione** dal menu.

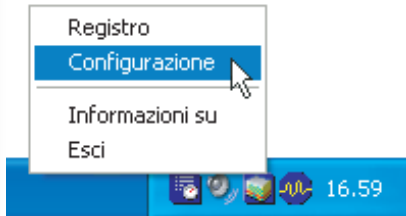

Si apre la finestra **Configurazione**.

Nota:

Se sulla barra delle applicazioni non è presente l'icona Job Status Utility , selezionare **Tutti i programmi (Programmi per Windows 2000)** → **Panasonic** → **Job Status Utility** → **Job Status Utility** dal menu **Start** per attivare l'icona Job Status Utility.

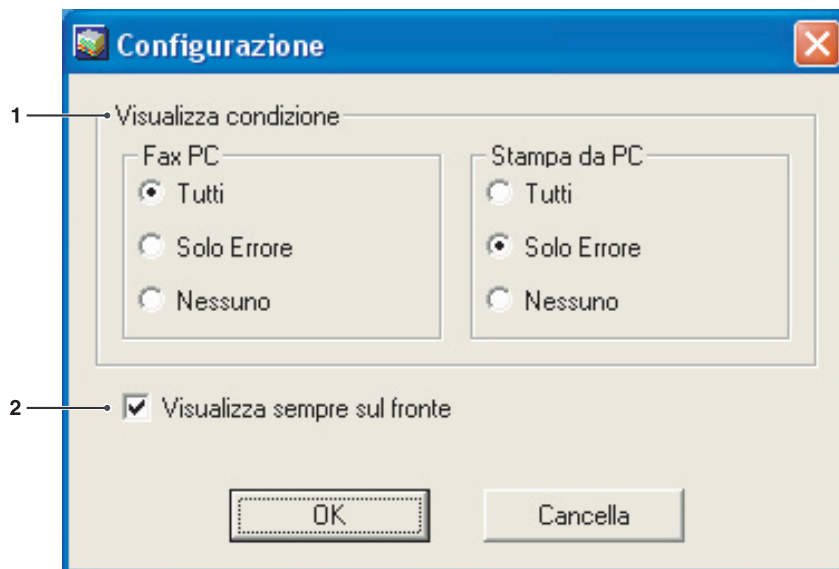

1. Visualizza condizione

Selezionare le condizioni in cui viene visualizzata la finestra **Avviso completamento**.

Tutti	La finestra viene visualizzata sempre dopo il completamento di ciascun lavoro.
Solo Errore	La finestra viene visualizzata soltanto quando si verifica un errore.
Nessuno	La finestra non viene visualizzata.

2. Visualizza sempre sul fronte

Specificare se la finestra **Avviso completamento** deve essere mostrata davanti alle altre finestre.

Quando questa opzione non è selezionata, la finestra **Avviso completamento** è visualizzata dietro alle altre finestre. Quando è visualizzato, l'icona  sulla barra delle applicazioni lampeggia.

Fare clic sull'icona  per portare avanti l'**Avviso completamento**.

Informazioni visualizzate in Avviso completamento e nel registro di Job Status Utility. (Vedere a pagina 21)

Stato	Indica lo stato del lavoro (completato, annullato, ecc.).
Errore	Indica informazioni sull'errore (codice informazione, messaggio di errore, ecc.).
Tipo	Indica il tipo di lavoro. L'Avviso completamento è usato per i lavori Fax PC, Stampa da PC, Copia e Fax (inviato dalla periferica).
Nome file	Indica il nome del file stampato da PC.
Pagina/e	Indica il numero di pagine del lavoro di stampa da PC e di copia.
Totale pagine	Indica il numero di pagine del lavoro Fax PC e Fax (Inviato dalla periferica).
Ora di avvio	Indica la data e l'ora di inizio del lavoro. Il formato della data e dell'ora dipende dalle impostazioni di Windows del PC.
Ora di fine	Indica la data e l'ora di fine del lavoro. Il formato della data e dell'ora dipende dalle impostazioni di Windows del PC.
Durata	Indica la durata del lavoro. (hh:mm:ss)
Numero Fax/ Indirizzo e-mail	Indica il numero di fax o l'indirizzo e-mail (solo lavoro Fax) della trasmissione fax.
Nome della cartella	Indica il nome di destinazione registrato nella rubrica telefonica del fax utilizzato quando si usa la rubrica telefonica del fax per trasmettere un documento.
Nome dell'apparecchiatura	Indica il nome della periferica registrato nella periferica usata per la trasmissione del fax.
Posizione dell'apparecchiatura	Indica la posizione della periferica registrata nella periferica usata per la trasmissione del fax.
Indirizzo IP	Indica l'indirizzo IP della periferica usata per la trasmissione del fax.
Nome Utente	Indica il Nome Utente che sta eseguendo il lavoro in corso.
Nome Computer	Indica il Nome Computer/Indirizzo IP che sta eseguendo il lavoro in corso.

Mailbox

I documenti stampati possono essere salvati sull'hard disk opzionale della stampante, se ne è dotata.

I documenti salvati possono essere stampati dal pannello di controllo della stampante. Sono disponibili tre tipi di stampa per la casella di posta.

- Controlla quindi stampa** : Salva i dati di stampa nella stampante, nella casella di posta specificata da **ID utente**. Consente di stampare una bozza, prima di procedere con la stampa di grandi set diversi con varie impostazioni. I dati dei documenti verranno eliminati dalla stampante dopo la stampa.
- Mailbox** : Salva i dati di stampa nella stampante, nella casella di posta specificata da **ID utente**. È necessario inserire l'**ID utente** per stampare i documenti salvati nella Mailbox. I dati dei documenti rimangono nella stampante finché non vengono eliminati.
- Mailbox sicura** : Salva i dati di stampa nella stampante, nella casella di posta specificata da **ID utente**. È necessario inserire l'**ID utente** e la **Password** per stampare i documenti riservati salvati nella Mailbox sicura. I dati dei documenti rimangono nella stampante finché non vengono eliminati.

PS Driver Security Utility aggiunge ID utente, Password e Codice reparto ai dati che vengono stampati utilizzando PS Driver. L'utilità consente agli utenti di avvalersi delle statistiche dei lavori di stampa, della sicurezza e di altre funzioni avanzate della stampante Panasonic. Far riferimento a "Istruzioni per l'uso (impostare PostScript3 Printer Driver)" per impostare PS Driver Security Utility.

Nota:

- La funzione *Controlla quindi stampa* non è disponibile per DP-8060/8045/8035, DP-8032/8025, DP-3030/2330, DP-8020P/8020E, DP-190/180, UF-9000.

NOTA

- Questa funzione è disponibile se sulla stampante è installata l'**Unità Hard Disk** e la stessa **Unità Hard Disk** è impostata su **Installato** nella scheda **Impostazioni periferica** o nella scheda **Opzioni periferica** del driver di stampa.
- Se si spegne la stampante mentre un file stampa viene memorizzato in Mailbox/Mailbox sicura, tutti i file contenuti nella casella di posta potrebbero andare perduti.

■ Salvataggio di un lavoro di stampa (da PC)

- 1 Selezionare **Stampa** dal menu **File** del software dell'applicazione.
- 2 Fare clic sul pulsante nella finestra di dialogo **Stampa**.
- 3 Fare clic sulla scheda o , quindi fare clic su Caratteristiche stampante.
- 4 Selezionare il tipo di stampa per la casella di posta nell'impostazione Sicuro.

Nota:

*Questa funzione è disponibile se sulla stampante è installata l'**Unità Hard Disk Unit** e la stessa **Unità HDD** è impostata su **Installato** nella scheda *Impostazioni periferica* o *Opzioni periferica* del driver di stampa.
Salva i dati di stampa nella stampante, nella casella di posta specificata da **ID utente**.*

- 5 Fare clic sul pulsante , quindi sul pulsante per salvare i dati del documento.

Stampa mailbox

(Per DP-C406/C306/C266, DP-C405/C305/C265, DP-C354/C323/C264/C263/C213)

Stampa o cancellazione di dati mailbox

- 1 Premere il tasto **Print** se impostato in un'altra modalità.
- 2 La finestra per la **stampa** viene visualizzata sul pannello di controllo della stampante. Immettere il numero ID utente della casella di posta (fino a 8 cifre).

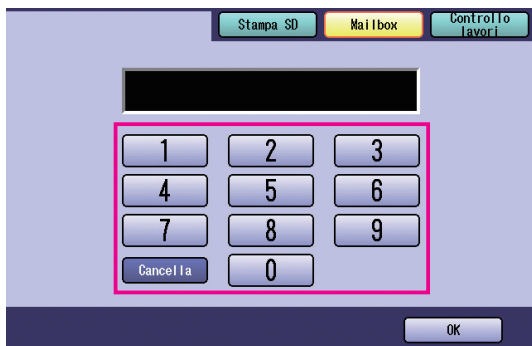

- 3 Selezionare il pulsante "OK".

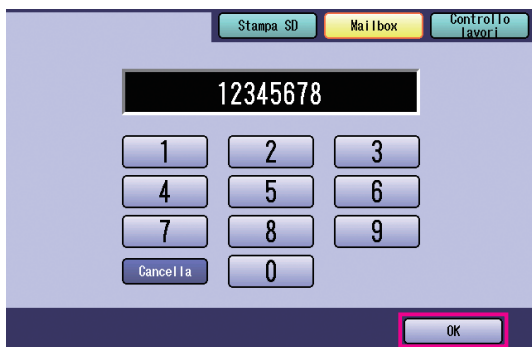

- Quando i dati di stampa vengono salvati in una sola delle mailbox (Controllo, stampa, Mailbox o Mailbox sicura), la mailbox si apre. In questo caso, passare al punto 5.

- 4 Viene visualizzato il numero totale di lavori salvati in ogni casella di posta. Selezionare la casella di posta desiderata.

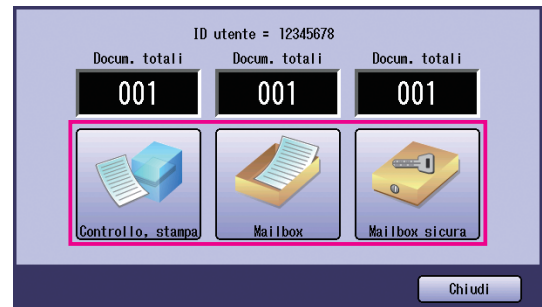

- 5 Vengono visualizzati i lavori di stampa salvati nella casella di posta selezionata. Scegliere il lavoro che si desidera stampare e selezionare "Stampa" o "Cancella".

Pulsante Sel. tutto	Seleziona tutti i lavori di stampa (solo Mailbox)
Pulsante Chiudi	Chiude la schermata della casella di posta.

Controllo. stampa:



Mailbox:

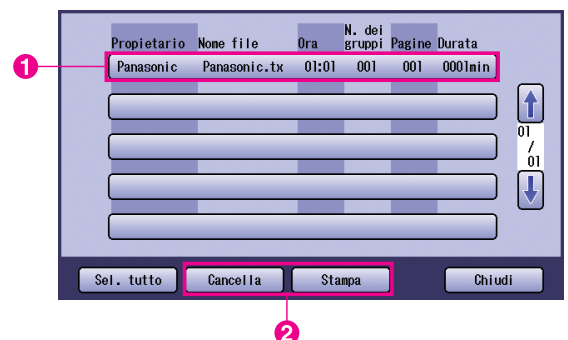

Mailbox sicura:

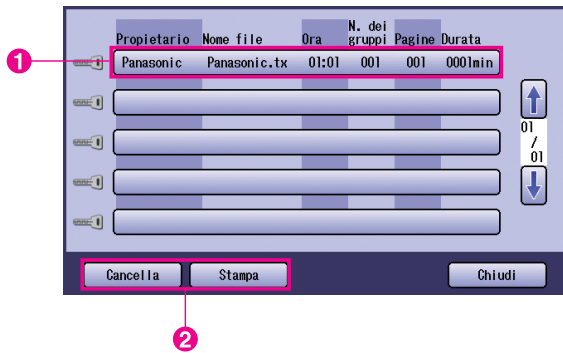

6 Solo Mailbox sicura

Password viene visualizzata se si seleziona **Mailbox sicura**.

Inserire la **Password** (4 cifre numeriche o 8-16 caratteri alfanumerici), quindi selezionare **“OK”**.

<DP-C406/C306/C266>



<Altri Modelli>

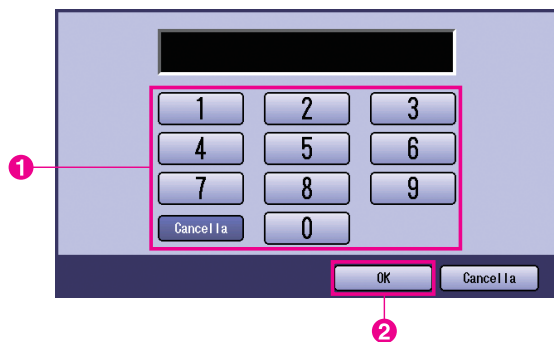

7 Controlla quindi stampa, Mailbox o Mailbox Sicura

Inserire il numero di copie e selezionare **“OK”** per avviare la stampa.

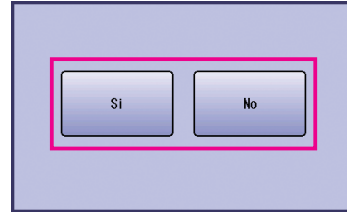

8 Solo Controlla quindi stampa

Viene visualizzato il numero di copie.

Inserire il numero di copie e selezionare **“OK”** per avviare la stampa.

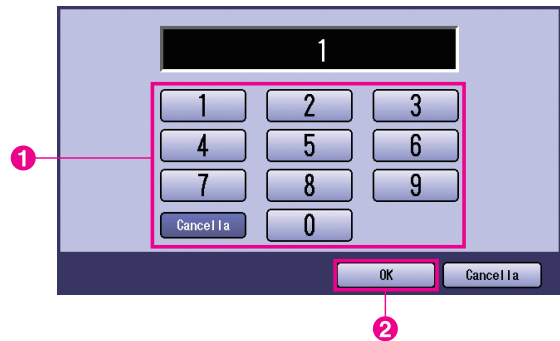

Nota:

Dopo aver stampato il lavoro **Controlla quindi stampa**, questo viene rimosso dall'unità hard disk della stampante.

Controllo lavori (Coda di stampa)

(Per DP-C406/C306/C266, DP-C405/C305/C265, DP-C354/C323/C264/C263/C213)

Il menu **Controllo lavori** del pannello di controllo della stampante contiene quattro pulsanti con le seguenti funzioni.

Pulsante **In linea** : Imposta la stampante nella modalità in linea.

Pulsante **Fuori linea** : Imposta la stampante nella modalità non in linea.

Pulsante **Annulla stampa** : Arresta il lavoro di stampa corrente ed elimina il lavoro dalla coda di stampa.

Pulsante **Coda output** : Controlla i lavori di stampa correnti.

Questa sezione descrive come utilizzare il pulsante **"Coda output"** per eseguire operazioni sui lavori di stampa nella coda di stampa.

- 1 Premere il tasto **Print** se impostato in un'altra modalità.
- 2 La finestra per la **stampa** viene visualizzata sul pannello di controllo della stampante. Selezionare **"Controllo lavori"**.

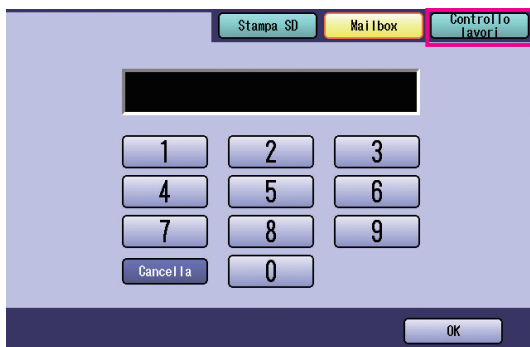

- 3 Selezionare **"Coda output"**.

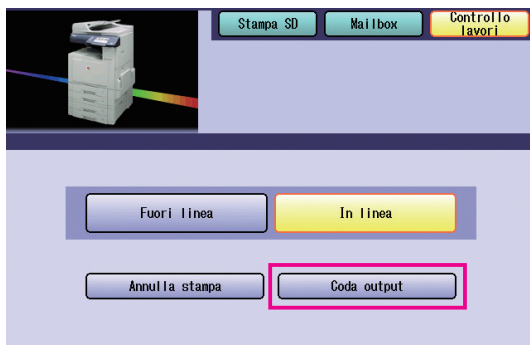

- 4 Viene visualizzato un elenco di tutti i lavori di stampa in attesa generalmente elaborati in base all'ordine in cui sono disposti. Selezionare **"Stampa"**.



- 5 Inserire la password (4 cifre), quindi selezionare **"OK"**.

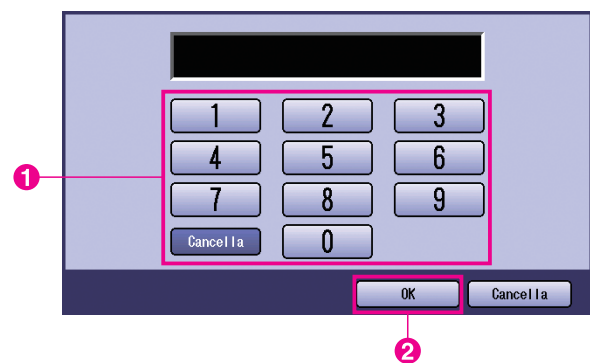

- 6 Viene visualizzato un elenco di lavori di **Stampa** correnti e in attesa. Selezionare il lavoro di stampa che si desidera gestire, quindi scegliere una delle seguenti attività da eseguire.



Pulsante Sel. tutto	Seleziona tutti i lavori di stampa.
Pulsante Cancella	Elimina il lavoro selezionato dalla Coda output .
Pulsante Priorità	Imposta o modifica l'ordine di stampa dei lavori selezionati nella Coda output .
Pulsante Chiudi	Chiude la schermata Coda output .

Stampa mailbox (Per DP-8060/8045/8035, DP-8032/8025, DP-3030/2330)

- 1 Premere il tasto **Print (stampa)** sul pannello di controllo.
- 2 Sul pannello di controllo della stampante viene visualizzata la schermata **Stampa**. Inserire l'ID dell'utente della casella di posta (fino a 8 cifre).

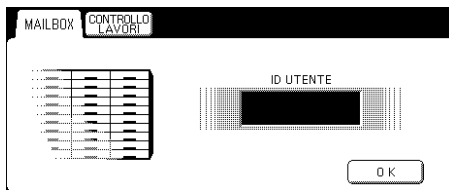

- 3 Selezionare **"OK"**.
- 4 Viene visualizzato il numero totale di lavori salvati in ogni casella di posta. Selezionare la casella di posta desiderata.

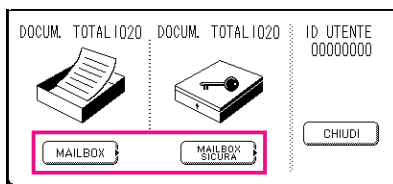

- 5 Sono visualizzati i lavori di stampa salvati nella casella di posta selezionata. Scegliere il lavoro che si desidera stampare e selezionare **"STAMPA"** o **"CANCELLA"**.

Pulsante SEL. TUTTO	Seleziona tutti i lavori di stampa (solo Mailbox).
Pulsante CHIUDI	Chiude la schermata della casella di posta.

Mailbox:

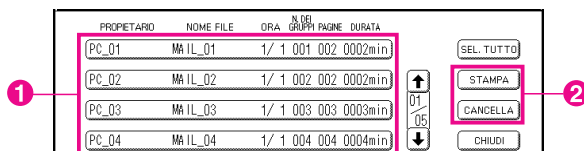

Mailbox sicura:

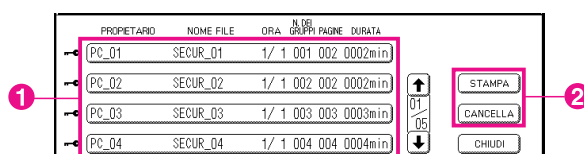

- 6 Solo **Mailbox sicura**

La schermata **Password** viene visualizzata se è selezionato **Mailbox sicura**. Inserire la **Password**, quindi selezionare **"OK"**.

Coda lavori (Per DP-8060/8045/8035, DP-8032/8025, DP-3030/2330)

- 1 Premere il tasto **Print (stampa)** sul pannello di controllo, quindi selezionare **"CODA LAV. STAMPA"** nella scheda **Controllo lavori**.

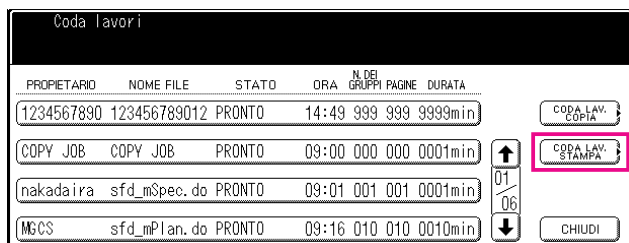

- 2 Inserire la password (a 4 cifre), e selezionare **"OK"**.



3

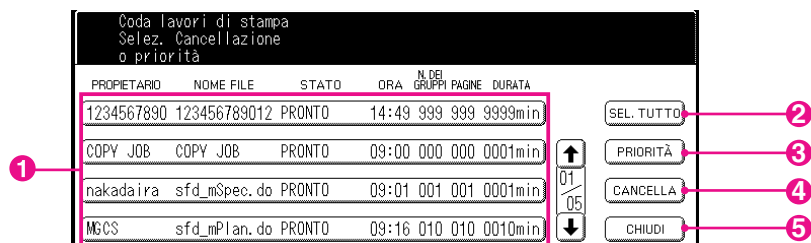

1. Lavori di stampa

Indica tutti i lavori di stampa correnti e/o in sospeso.

2. Pulsante SEL. TUTTO

Seleziona tutti i lavori di stampa.

3. Pulsante PRIORITÀ

Imposta o modifica la priorità dei lavori di stampa.

4. Pulsante CANCELLA

Elimina i lavori di stampa.

5. Pulsante CHIUDI

Chiude questa schermata.

Stampa mailbox (Per DP-8020P/8020E, DP-190/180, UF-9000)

Seguire la procedura descritta di seguito per stampare un file da una casella di posta sulla propria macchina.

1 Stampare un file della casella di posta (fino a 20 caselle di posta per ciascun ID utente) con ID utente.

2 Premere .

STAMP. ON LINE

3 Premere ① .

INSERIRE USER ID
■

4 Inserire l'ID utente (fino a 8 cifre) mediante la tastiera. (ad es. 12345678)

INSERIRE USER ID
12345678

5 Premere .

SCORRI CON ∇/\wedge
DOCUM. TOTALI=nn

6 ▲ o ▼ ripetutamente finché non viene visualizzato il file da stampare.

(Panasonic) 10:11
(Pana.doc)

7 Premere .

1:STAMPA 2:ST.TUTTO
3:CANC. 4:CANC.TUTTO

8 ① per stampare il file visualizzato.
② per stampare tutti i file per l' ID utente.

* STAMPA *
DATI PC

9 La macchina stampa il file. Il file viene eliminato automaticamente dopo la stampa.

STAMP. ON LINE

■ Cancellazione dalla casella di posta

Seguire la procedura descritta di seguito per eliminare un file dalla casella di posta.

- 1 Premere .

- 2 Premere ① .
- 3 Immettere l'ID utente (fino a 8 cifre) dal tastierino numerico. (ad es. 12345678)

- 4 Premere .
- 5 o ripetutamente finché non viene visualizzato il file da eliminare.

- 6 Premere .
- 7 ③ per eliminare il file visualizzato.
④ per eliminare tutti i file per l' ID utente.

- 8 Premere ① .
- 
- 
- 
- 

Nota:

1. Spegnerlo l'interruttore di alimentazione durante la memorizzazione di un file di stampa (spia DATI lampeggiante) nella Mailbox o Mailbox sicura si potrebbe causare la perdita di tutti i file.
2. Quando si utilizza la funzione Mailbox o Mailbox sicura, esiste una limitazione di 20 mailbox per ID utente. Se vengono inviati più di 20 lavori di stampa a un ID utente, i lavori vengono eliminati dalla memoria. I lavori vengono eliminati anche quando l'unità hard disk è piena.

Mailbox sicura (Per DP-8020P/8020E, DP-190/180, UF-9000)

Seguire la procedura descritta di seguito per stampare un file da una Mailbox sicura della propria macchina.

1 Stampare un file della Mailbox sicura (fino a 20 caselle di posta per ciascun ID utente) con ID utente e Password.

2 Premere .

STAMP. ON LINE

3 Premere ② .

INSERIRE USER ID

4 Immettere l'ID utente (fino a 8 cifre) dal tastierino numerico. (ad es. 12345678)

INSERIRE USER ID
12345678

5 Premere .

SCORRI CON ∇/\wedge
DOCUM. TOTALI=nn

6 o ripetutamente finché non viene visualizzato il file da stampare.

(Panasonic) 10:11
(Pana.doc)

7 Premere .

IMMETTERE PASSWORD

8 Immettere la Password (4 cifre) dal tastierino numerico.

IMMETTERE PASSWORD

9 Premere .

MAILBOX SICURO
1:STAMPA 2:CANCELLA

10 Premere ①.







* STAMPA *
DATI PC

11 La macchina stampa il file. Il file viene eliminato automaticamente dopo la stampa.

STAMP. ON LINE

■ Cancellazione dalla Mailbox sicura

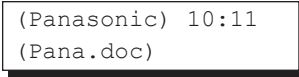
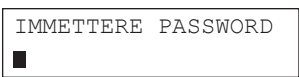
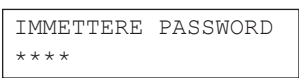
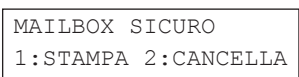
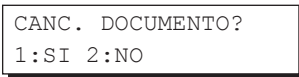
Seguire la procedura descritta di seguito per eliminare un file da una Mailbox sicura della propria macchina.

- 1 Premere .

- 2 Premere ② .
- 3 Immettere l'ID utente (fino a 8 cifre) dal tastierino numerico. (ad es. 12345678)

- 4 Premere .
- 5 o ripetutamente finché non viene visualizzato il file da eliminare.

- 6 Premere .
- 7 Immettere la Password (4 cifre) dal tastierino numerico.

- 8 Premere .
- 9 Premere ②.

- 10 Premere ① .
- 
- 
- 
- 
- 

Coda lavori (Per DP-8020P/8020E, DP-190/180, UF-9000)

Seguire la procedura descritta di seguito per verificare i lavori di stampa.

1 Premere .

STAMP. ON LINE

2 Premere ③ .

3:CODA LAVORI ?
PREMERE CONFERMA

3 Premere .

SCORRI CON \downarrow/\uparrow
DOCUM. TOTALI=nn

4 ▲o▼ ripetutamente finché non viene visualizzato il file da stampare.

(Panasonic) 10:11
(Pana.doc)

5 Premere .

IMMETTERE PASSWORD

6 Immettere il Codice tasto operatore (3 cifre) dal tastierino numerico.

IMMETTERE PASSWORD

7 Premere .

1:PRIORITA 2:CANC.
3:CANC. TUTTI I

8 ① per modificare la priorità dei lavori di stampa.
② per eliminare il file di stampa.
③ per eliminare tutti i file di stampa.
Es: ②

CANC. DOCUMENTO?
1:SI 2:NO

9 Premere ① .

STAMP. ON LINE

Appunti

Stampa da applicazioni Macintosh

Procedura di base

Per stampare da un'applicazione Macintosh, selezionare **Stampa** dal menu **Archivio** e aprire la seguente finestra di dialogo di stampa.

Le funzioni visualizzate nella finestra di dialogo Stampa possono variare in base all'applicazione o al sistema operativo in uso.

Per OS 8.6/9.x

- Fare clic sul pulsante **Registra Impostazioni** per salvare le impostazioni correnti per i valori predefiniti.



Per OS X

- Selezionare **Salva con nome.../Registra impostazioni personalizzate** (Per OS X 10.1) da **Preimpostazioni** per salvare le impostazioni correnti per i valori predefiniti.



(OS X 10.1)

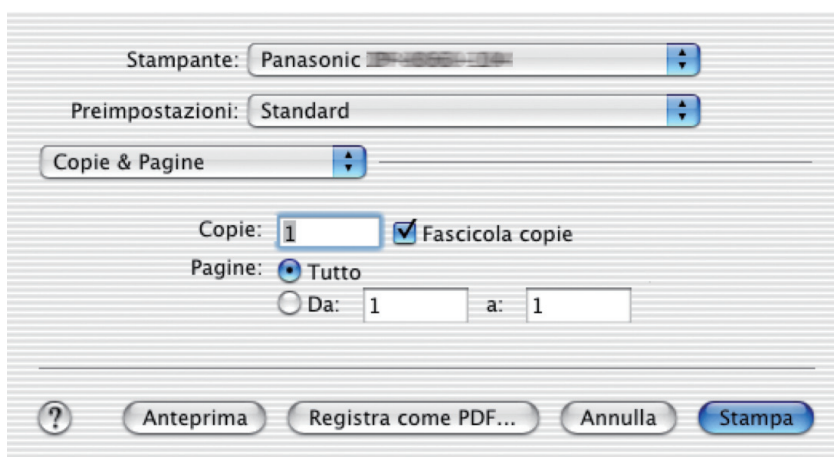

(OS X 10.2)

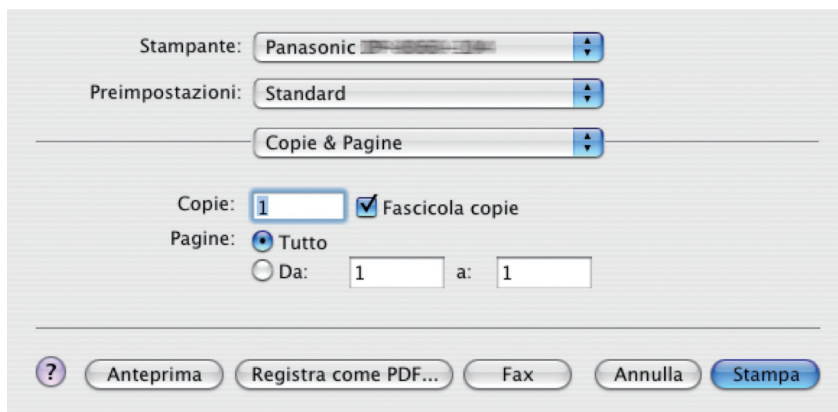

(OS X 10.3)

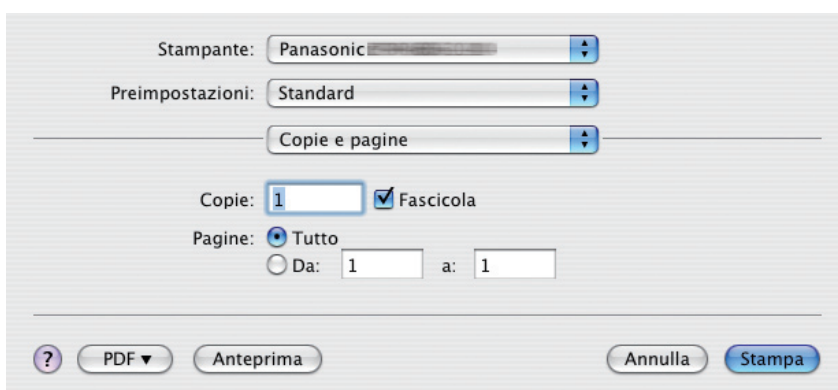

(OS X 10.4)

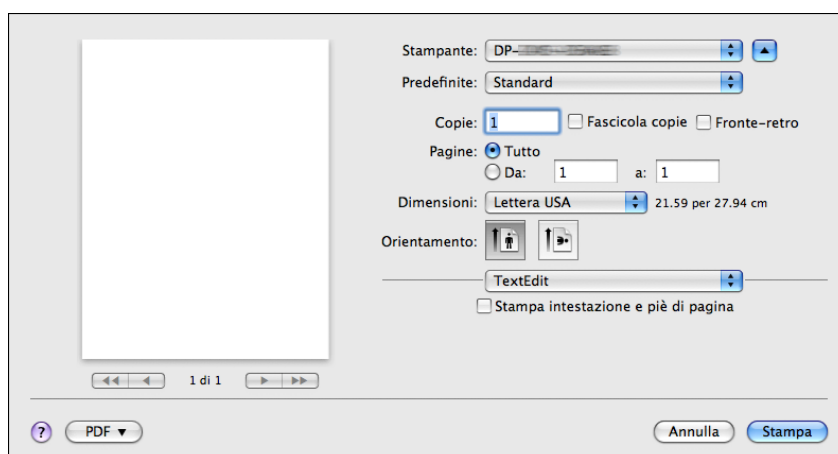

(OS X 10.5)

Nota:

- Se sul PC sono installate più stampanti, selezionare quella desiderata nel menu **Stampante** nella parte superiore della schermata.
- Per alcune applicazioni, l'impostazione Alimentazione carta può non riferirsi alla stampa attuale.

Per OS 8.6/9.x

- Fare clic sul pulsante **Registra Impostazioni** per salvare le impostazioni correnti per i valori predefiniti.

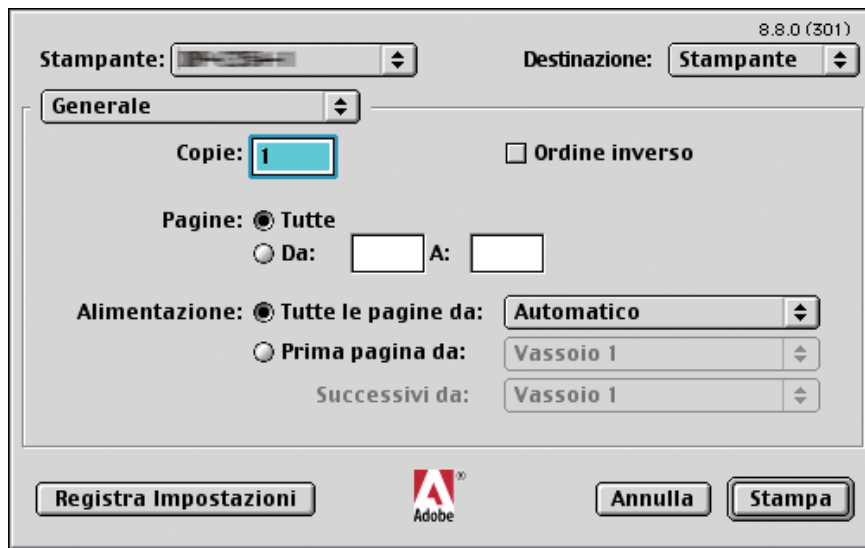

Per OS X

- Selezionare **Salva con nome.../Registra impostazioni personalizzate** (Per OS X 10.1) da **Preimpostazioni** per salvare le impostazioni correnti per i valori predefiniti.

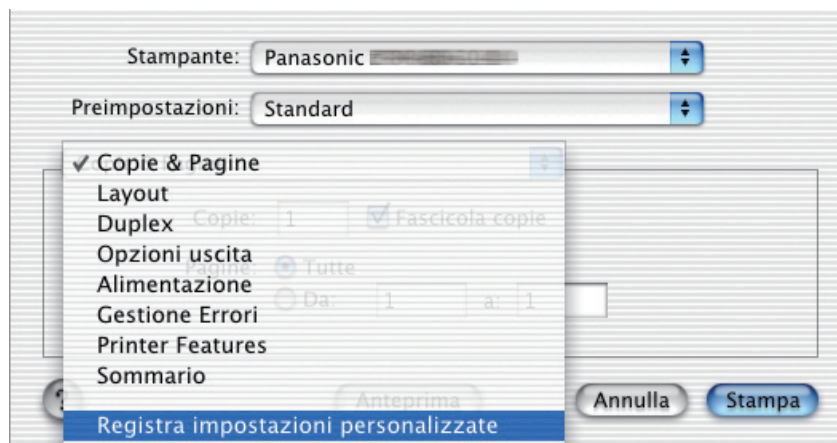

(OS X 10.1)

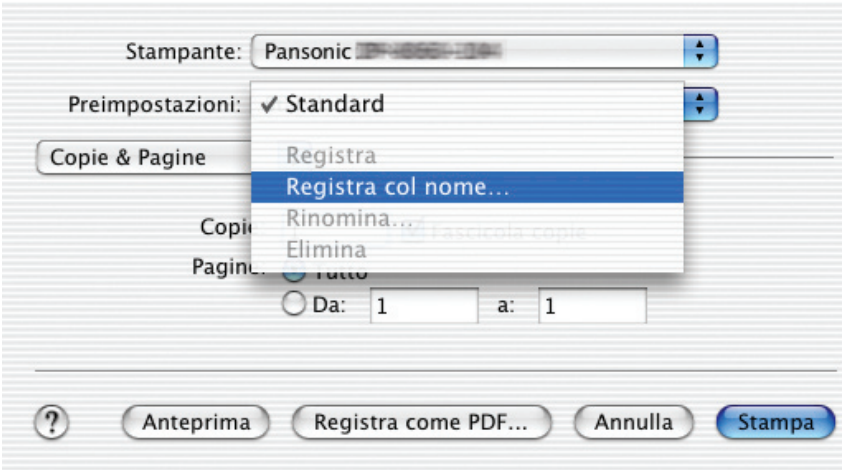

(OS X 10.2)

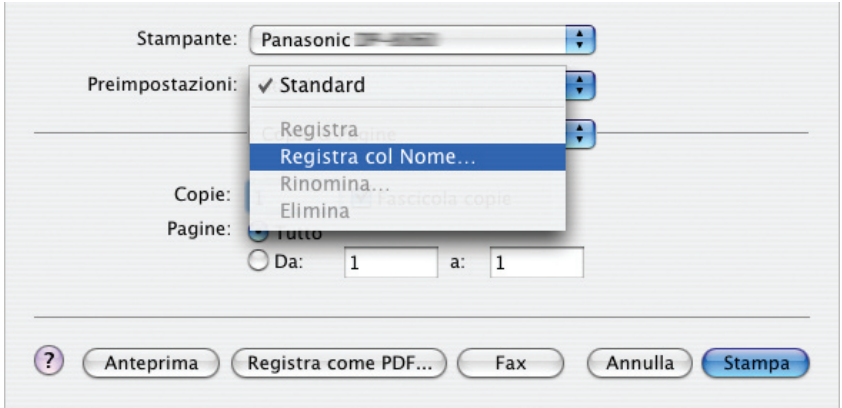

(OS X 10.3)

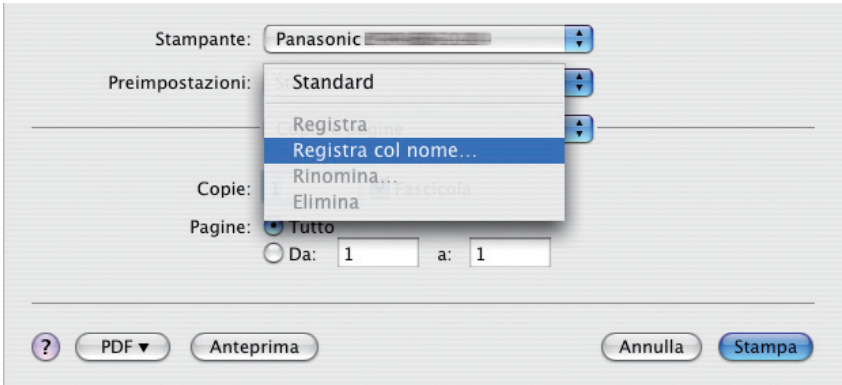

(OS X 10.4)

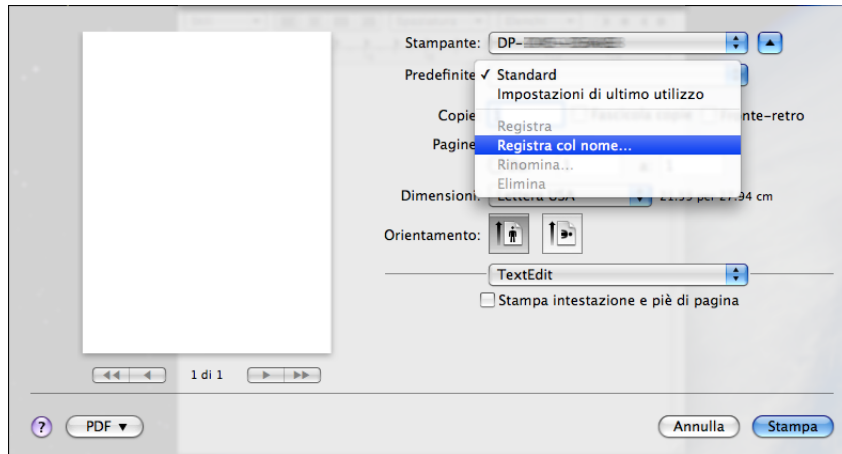

(OS X 10.5)

- Fare clic sul pulsante **Anteprima** per controllare che le opzioni di stampa siano impostate correttamente.
- Fare clic sul pulsante **Registra come PDF...** / **PDF▼** per salvare il documento come file PDF anziché stamparlo in formato cartaceo.

Configurazione delle impostazioni del driver di stampa (per Mac OS 8.6/9.x)

■ Apertura della finestra di dialogo Stampa

Per modificare le impostazioni della stampante, aprire la finestra di dialogo delle proprietà della stampante eseguendo le seguenti operazioni.

- 1 Selezionare il menu **Archivio > Stampa**.



- 2 Selezionare la **Stampante**.

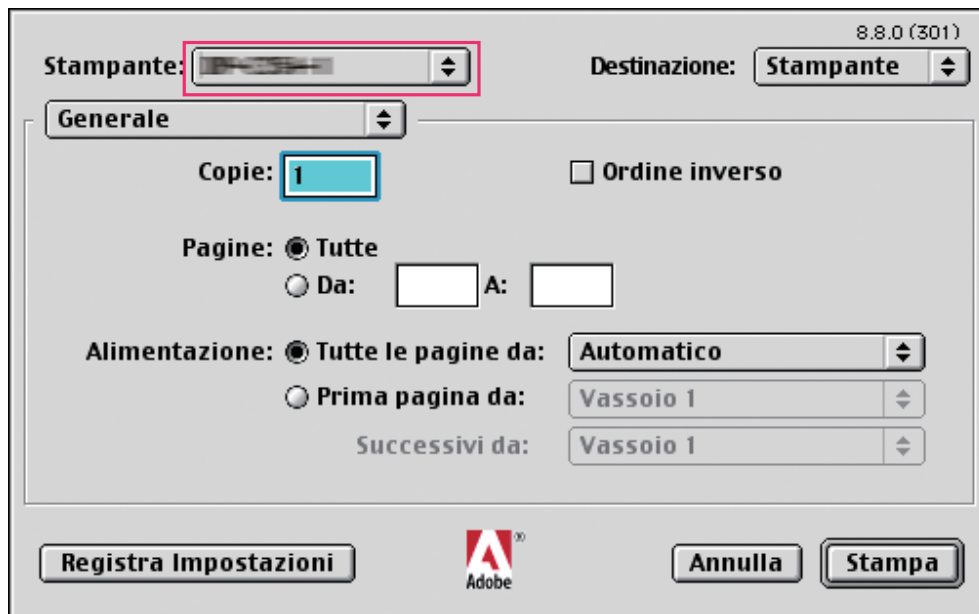

- 3** Nella finestra di dialogo di stampa, compare una serie di titoli elencati nel menu di scelta rapida. Selezionare il/i titolo/i desiderato/i del menu e configurare le proprietà in base alle proprie esigenze. Fare clic sul pulsante **Registra Impostazioni** per salvare le impostazioni correnti per i valori predefiniti.

Menu Output / Qualità / Opzioni Specifiche:

Questi menu sono associati a **Panasonic Printing System**. Per ulteriori dettagli, consultare le pagine relative ai singoli menu.

Menu Output : vedere a pagina 46

Menu Qualità : vedere a pagina 49

Menu Opzioni Specifiche : vedere a pagina 53

■ Menu Output

Il menu **Output** viene utilizzato per configurare le impostazioni di output.

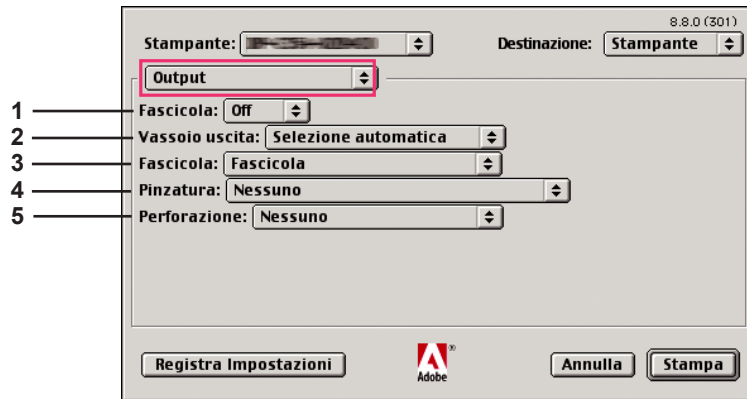

(Per DP-C406/C306/C266, DP-C405/C305/C265,
DP-C354/C323/C264/C263/C213)

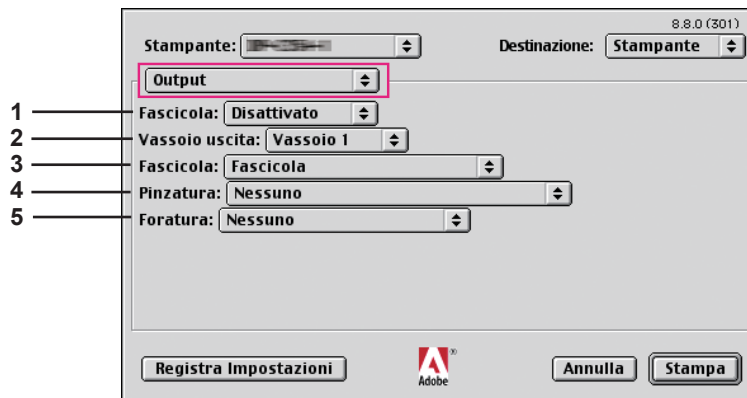

(Per DP-8060/8045/8035)

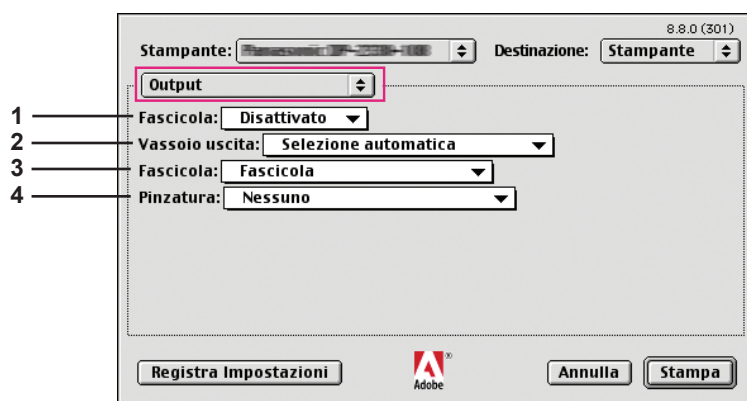

(Per DP-8032/8025, DP-3030/2330)

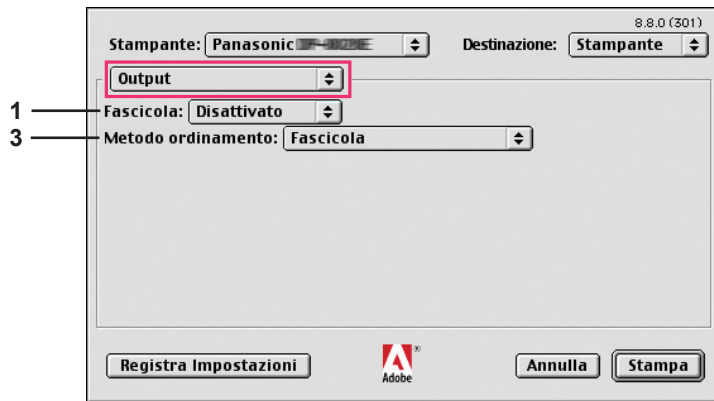

(Per DP-8020P/8020E, DP-190/180, UF-9000)

1. Fascicola

Attiva/disattiva la funzione di fascicolazione.

2. Vassoio uscita

Specifica il vassoio uscita.

(Per DP-C406/C306/C266, DP-C405/C305/C265, DP-C354/C323/C264/C263/C213)

Selezione automatica	Seleziona automaticamente uno dei seguenti vassoi di uscita.
Vassoio interno	Invia i lavori stampati al vassoio interno.
Vassoio esterno	Invia i lavori stampati al vassoio esterno. (La selezione viene visualizzata soltanto se la stampante è equipaggiata con un vassoio esterno)
Finisher	Invia i lavori stampati al finisher. (La selezione viene visualizzata soltanto se la stampante è equipaggiata con un finisher)

(Per DP-8060/8045/8035)

Vassoio 1	Invia i lavori stampati al Vassoio 1.
Vassoio 2	Invia i lavori stampati al Vassoio 2.

Nota:

• È possibile selezionare solo **Vassoio 1/Vassoio 2** per il vassoio di output.

(Per DP-8032/8025, DP-3030/2330)

Selezione automatica	Seleziona automaticamente uno dei seguenti vassoi di uscita.
Vassoio interno	Invia i lavori stampati al Vassoio interno 1 (inferiore), Vassoio interno 2 (superiore).
Vassoio esterno	Invia i lavori stampati al vassoio esterno. (La selezione viene visualizzata soltanto se la stampante è equipaggiata con un vassoio esterno)
Finisher	Invia i lavori stampati al finisher. (La selezione viene visualizzata soltanto se la stampante è equipaggiata con un finisher)

Nota:

• Il **Vassoio uscita** non è disponibile per DP-8020P/8020E, DP-190/180, UF-9000.

3. Fascicola/Metodo ordinamento

Indica come le pagine vengono ordinate quando si stampano più copie.

Nota:

- L'opzione **Intercala** è disponibile soltanto se la stampante è equipaggiata con un finisher.
- L'opzione **Ruota** è disponibile soltanto quando **Alimentazione** è impostata su **Selezione automatica**.
- L'opzione **Ruota** richiede che nei due vassoi venga caricata carta del formato specificato per stampa orizzontale e stampa verticale.
- L'opzione **Intercala** non è disponibile per DP-8020P/8020E.
- E' possibile che **Faciscola** non sia disponibile per alcuni formati di carta.

Non fascicola (Pila)	Stampa singole pagine nella quantità specificata. Ad esempio, se si stampano tre copie di un documento di cinque pagine, la stampante stampa la pagina 1 tre volte prima di stampare la pagina 2, e così via.
Fascicola	Le copie vengono impilate nell'ordine in cui sono stampate. Se sono previste più copie, queste vengono stampate in set separati, nella quantità specificata. Ad esempio, se si stampano tre copie di un documento di cinque pagine, la stampante stampa le pagine 1-5 tre volte.
Rotazione impilata	Ogni set viene ruotato e impilato uniformemente.
Fascicolazione ruotata	Ogni set viene ruotato e ordinato.
Intercalazione impilata	Ogni set viene sfalsato e impilato uniformemente.
Fascicolazione intercalata	Ogni set viene sfalsato e ordinato.

4. Pinzatura

Indica la posizione della pinzatura.

Sinistra 1, Sinistra 2, Destra 1, Destra 2, In alto 2 o Pinzatura a sella (per DP-C406/C306/C266, DP-C405/C305/C265, DP-C354/C323/C264/C263/C213, DP-8060/8045/8035)

Sinistra 1, Destra 1 (per DP-8032/8025, DP-3030/2330)

Nota:

- Questa opzione è disponibile soltanto se la stampante è equipaggiata con un finisher opzionale.
- La posizione di pinzatura disponibile può essere diversa a seconda dei finisher.
- La capacità della pinzatura è diversa a seconda dei tipi di finisher e del formato carta. Fare riferimento alle Specifiche nelle Istruzioni per l'uso (per funzione di base) contenute in uno specifico opuscolo.
- Quando si imposta la posizione di pinzatura su **Pinzatura a sella**, impostare la carta in posizione **Orizzontale**.
- **Pinzatura** non è disponibile per DP-8020P/8020E, DP-190/180, UF-9000.
- Non utilizzare **Impila, Ruota e Intercala**.
- Alcune posizioni di pinzatura possono non essere disponibili con determinate combinazioni di perforazione (ad esempio, quando si seleziona **Pos. a sinistra 1** per la posizione di pinzatura e **A destra** per la posizione di perforazione).
- E' possibile che **Pinzatura** non sia disponibile per alcuni formati di carta.

5. Foratura

Specifica la posizione della perforazione.

Nota:

- Questa opzione è disponibile soltanto se la stampante è equipaggiata con un finisher e con un'unità di foratura opzionali.
- Il formato della carta con il quale può essere eseguita la perforazione varia in funzione dei tipi di finisher.
- **Foratura** non è disponibile per DP-8032/8025, DP-3030/2330, DP-8020P/8020E, DP-190/180, UF-9000.
- Non utilizzare **Ruota e Intercala**.
- Alcune posizioni di perforazione possono non essere disponibili con determinate combinazioni di pinzatura (ad esempio, quando si seleziona **Pos. a sinistra 1** per la posizione di pinzatura e **A destra** per la posizione di perforazione).
- E' possibile che **Foratura** non sia disponibile per alcuni formati di carta.

■ Menu Qualità

Nel menu **Qualità** si configurano le impostazioni che determinano la qualità di stampa.



(Per DP-C406/C306/C266, DP-C405/C305/C265)

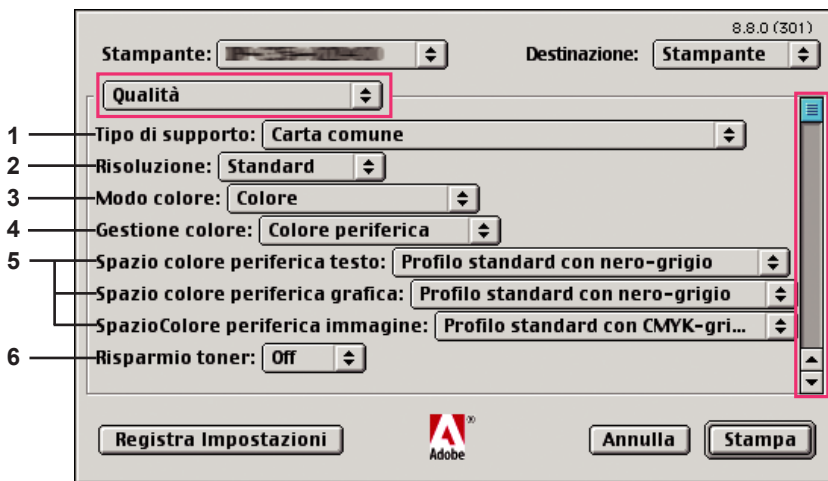

(Scorrere la finestra di dialogo)

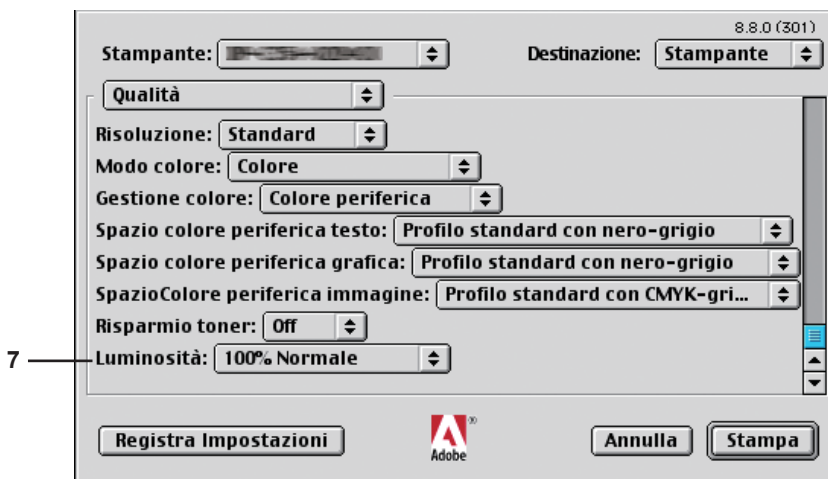

(Per DP-C354/C323/C264/C263/C213)

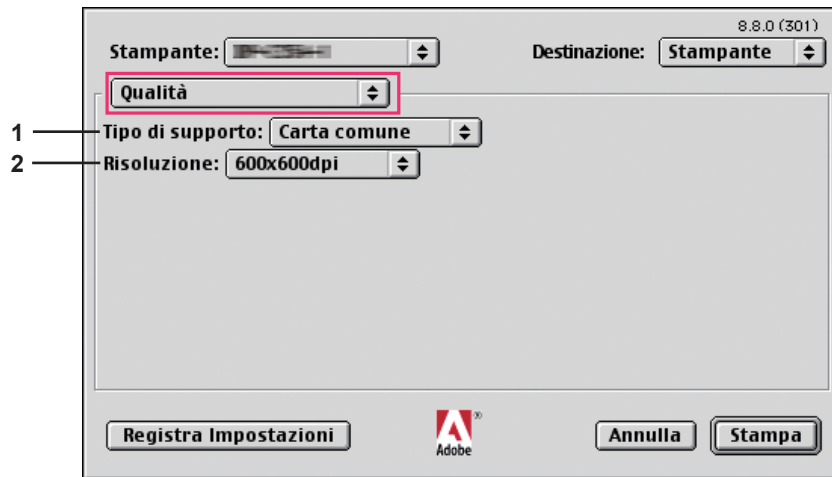

(Per DP-8060/8045/8035, DP-8032/8025, DP-3030/2330, DP-8020P/8020E)

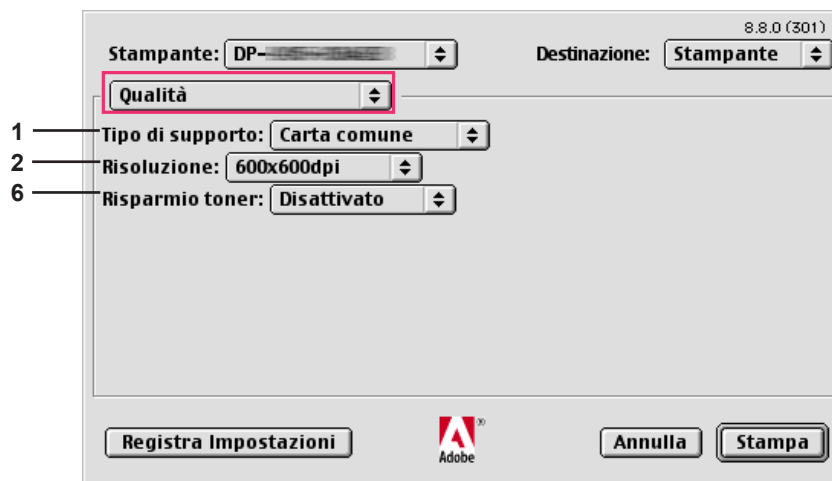

(Per DP-190/180, UF-9000)

1. Tipo di supporto

Indica il tipo di carta. Il metodo di alimentazione carta (Vassoio o Vassoio multifunzione) varia in funzione del **tipo di carta** (**carta comune**, **carta spessa**, ecc.) selezionato. Per il **tipo di supporto**, vedere sotto.

Per DP-C406/C306/C266, DP-C405/C305/C265

carta comune, carta sottile, carta spessa, busta, cartoncino/carta copertina, carta patinata/copertina, carta patinata, etichette, carta lucida/fotografica, carta riciclata, trasparente, cartoncino/carta copertina (prestampata), carta patinata/copertina (prestampata), carta spessa (prestampata), carta patinata (prestampata), spessa ind., spessa ind. spessa ind. (prestampata), spessa pat., spessa pat. (prestampata)

Per DP-C354/C323/C264/C263/C213

carta comune, carta sottile, carta spessa, cartoncino/carta copertina, carta patinata/copertina, carta patinata, etichette, carta lucida/fotografica, carta riciclata, buste, trasparente, cartoncino/carta copertina (prestampata), carta patinata/copertina (prestampata), carta spessa (prestampata), carta patinata (prestampata)

Per DP-8060/8045/8035, DP-8032/8025, DP-3030/2330

carta comune, carta spessa

Per DP-8020P/8020E

carta comune, carta spessa, trasparente, buste

Per DP-190/180, UF-9000

carta comune, carta spessa, trasparente, etichetta, carta cotone, busta

2. Risoluzione

Specifica la risoluzione di stampa. Scegliendo una risoluzione superiore si migliora la qualità ma si rallenta la stampa.

(Per DP-C406/C306/C266, DP-C405/C305/C265, DP-C354/C323/C264/C263/C213)

Standard	Stampa con una risoluzione di 600×600 dpi .
Migliora	Stampa con una risoluzione di 1200×1200 dpi .

Nota per DP-C406/C306/C266, DP-C405/C305/C265, DP-C354/C323/C264/C263/C213:

- La stampa richiede un tempo maggiore quando si seleziona **Migliora**.
- Enhance non è disponibile se l'opzione Tipo supporto è impostata su Trasparenza.

(Per DP-8060/8045/8035, DP-8032/8025, DP-3030/2330, DP-8020P/8020E, DP-190/180, UF-9000)

300×300dpi	Stampa con una risoluzione di 300×300 dpi .
600×600 dpi	Stampa con una risoluzione di 600×600 dpi .
1200×600 dpi	Stampa con una risoluzione di 1200×600 dpi .

3. Modo colore (Disponibile per DP-C406/C306/C266, DP-C405/C305/C265, DP-C354/C323/C264/C263/C213)

Specifica se stampare a colori o in scala di grigi.

Colore	Stampa i documenti a colori.
Colore fotografico	Stampa le foto con le impostazioni ottimali.
Scala dei grigi	Stampa i documenti in monocromatico.

Nota:

- Il modo con **Colore fotografico** richiede un tempo maggiore per stampare un file.

4. **Gestione colore (Disponibile per DP-C406/C306/C266, DP-C405/C305/C265, DP-C354/C323/C264/C263/C213)**

Specifica le impostazioni colore per mettere a punto la riproduzione dei colori.

Colore periferica	Scegliere questa opzione per regolare le impostazioni del colore originale.
Nessuno	Selezionare Nessuno quando si utilizza ICM o la gestione dei colori dell'applicazione.
SWOP	Simula la stampa offset americana standard.
Euroscale	Simula la stampa offset europea.

5. **Spazio colore periferica testo / grafica / immagine (Disponibile per DP-C406/C306/C266, DP-C405/C305/C265, DP-C354/C323/C264/C263/C213)**

Specifica la riproduzione dei colori e la stampa in nero per testo, grafica e immagini.

Profilo standard con nero-grigio	Stampa con la riproduzione dei colori il più possibile corrispondente ai monitor a colori standard. Utilizza soltanto il nero per riprodurre le sfumature intermedie di grigio.
Profilo vivido con nero-grigio	Stampa con una riproduzione più nitida dei colori. Un'ottima scelta per disegni al tratto e grafica. Utilizza soltanto il nero per riprodurre le sfumature intermedie di grigio.
Profilo standard con CMYK-grigio	Stampa con la riproduzione dei colori il più possibile corrispondente ai monitor a colori standard. Utilizza i quattro colori di CMYK per riprodurre le sfumature intermedie di grigio.
Profilo vivido con CMYK-grigio	Stampa con una riproduzione più nitida dei colori. Un'ottima scelta per disegni al tratto e grafica. Utilizza i quattro colori di CMYK per riprodurre le sfumature intermedie di grigio.

6. **Risparmio toner (Disponibile per DP-C406/C306/C266, DP-C405/C305/C265, DP-C354/C323/C264/C263/C213, DP-190/180, UF-9000)**

Scegliere On per risparmiare il toner. L'effetto globale è più chiaro, pertanto questa funzione è consigliata per le prove di stampa o per la riproduzione di documenti il cui aspetto non è fondamentale.

7. **Luminosità (Disponibile per DP-C406/C306/C266, DP-C405/C305/C265, DP-C354/C323/C264/C263/C213)**

La luminosità del colore è regolabile. **100%** corrisponde alla luminosità normale. La luminosità si scurisce all'aumentare del valore numerico.

■ Menu Opzioni Specifiche

Il menu **Opzioni specifiche** viene utilizzato per configurare le impostazioni associate a Panasonic Printing System.

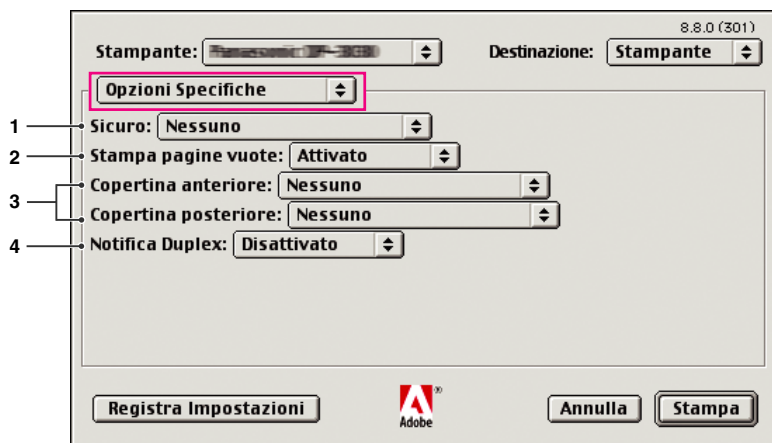

1. Sicuro

I documenti stampati possono essere salvati sull'hard disk (HDD) della stampante, se ne è dotata. I documenti salvati possono essere stampati dal pannello di controllo della stampante. Vedere "Stampa mailbox" a pagina 26.

Per utilizzare la funzione Stampa mailbox, selezionare **Unità HDD** in "Opzioni installabili". Per maggiori dettagli, fare riferimento a "Istruzioni per l'uso (Per impostare PostScript3 Printer Driver)".

Nessuno	La stampa per la casella di posta non è applicata.
Controlla quindi stampa	Consente di stampare una bozza, prima di procedere con la stampa di grandi set diversi con varie impostazioni. I dati dei documenti verranno eliminati dalla stampante dopo la stampa.
Casella di posta	Salva i dati di stampa nella stampante, nella casella di posta specificata da ID utente . È necessario inserire l' ID utente per stampare i documenti salvati nella Mailbox. I dati dei documenti rimangono nella stampante finché non vengono eliminati.
Casella di posta sicura	Salva i dati di stampa nella stampante, nella casella di posta specificata da ID utente. È necessario inserire l' ID utente e la Password per stampare i documenti riservati salvati nella Mailbox sicura. I dati dei documenti rimangono nella stampante finché non vengono eliminati.

Nota:

- Per usare la stampa per la casella di posta è necessario che sulla stampante sia installata l'**Unità Hard Disk** opzionale. Per maggiori dettagli, fare riferimento a "Istruzioni per l'uso (Per impostare PostScript3 Printer Driver)".
- La funzione **Controlla quindi stampa** non è disponibile per DP-8060/8045/8035, DP-8032/8025, DP-3030/2330, DP-8020P/8020E, DP-190/180, UF-9000.
- Non utilizzare **Impila**.

2. Stampa pagine vuote

Scegliere **Attivato** per attivare la stampa di pagine vuote.

Nota:

- **Stampa pagine vuote** non è selezionabile se **Stampa fronte retro** è abilitato nel menu **Layout**.
- Il formato della carta con il quale può essere eseguita la perforazione varia in funzione dei tipi di finisher.

3. Copertina anteriore/posteriore

È possibile configurare le impostazioni per le copertine. Per usare una copertina, selezionare **Copertina anteriore** o **Copertina posteriore**; viene indicata l'alimentazione usata per le pagine per la copertina anteriore e posteriore.

4. Notifica Duplex

Accertarsi che la dicitura "Stampa su 2 lati" compaia nel piè di pagina della prima pagina quando si sceglie il tipo di stampa su 2 lati.

Nota:

- Questa opzione è disponibile solo per DP-8032/8025, DP-3030/2330.
- La posizione di stampa dell'avvertenza può variare a seconda dell'impostazione della pagina/orientamento (orizzontale).

Configurazione delle impostazioni del driver di stampa (per Mac OS X)

■ Apertura della finestra di dialogo Stampa

Per modificare le impostazioni della stampante, aprire la finestra di dialogo delle proprietà della stampante eseguendo le seguenti operazioni.

- 1 Selezionare il menu **Archivio > Stampa**.

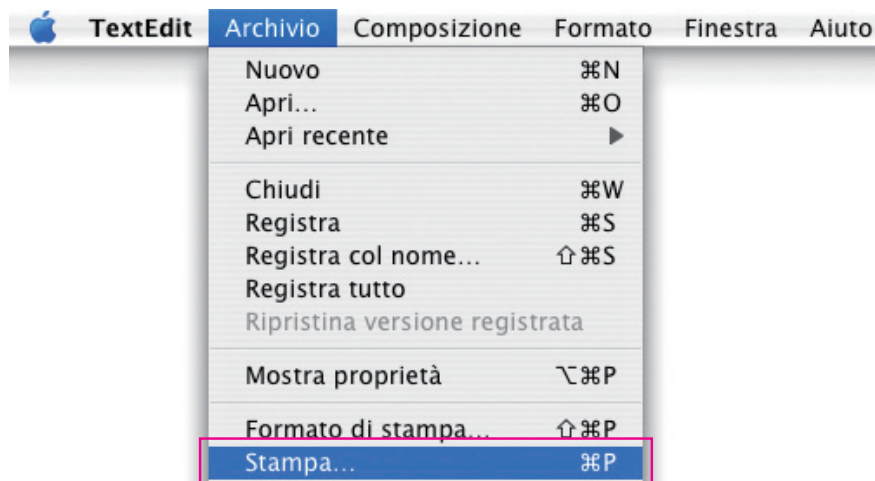

- 2 Selezionare la stampante Panasonic.

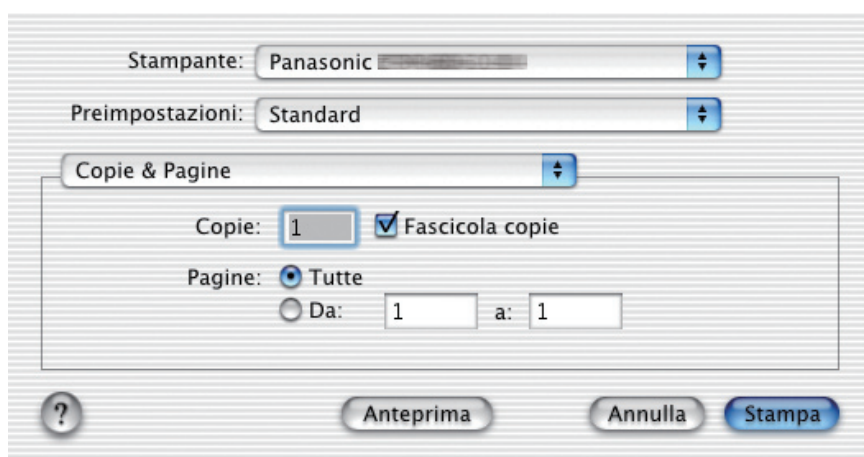

(OS X 10.1)

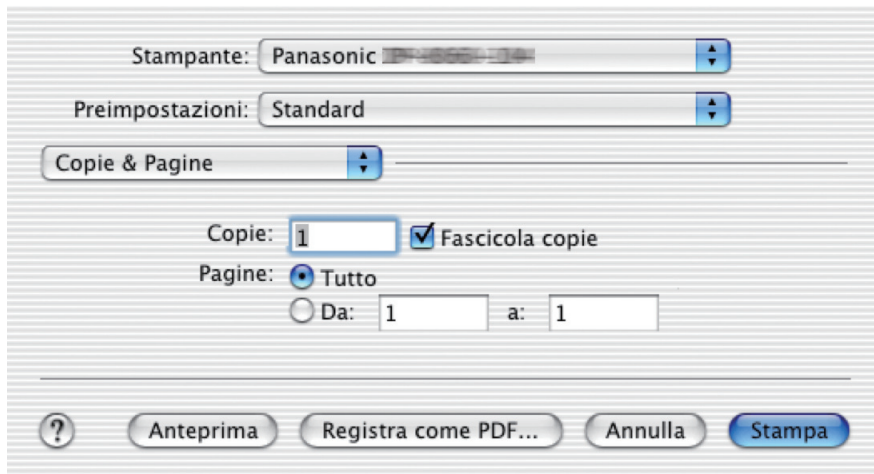

(OS X 10.2)

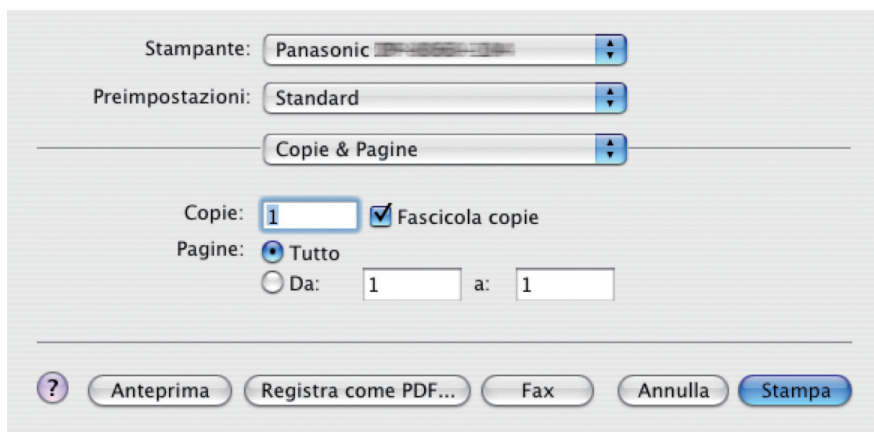

(OS X 10.3)

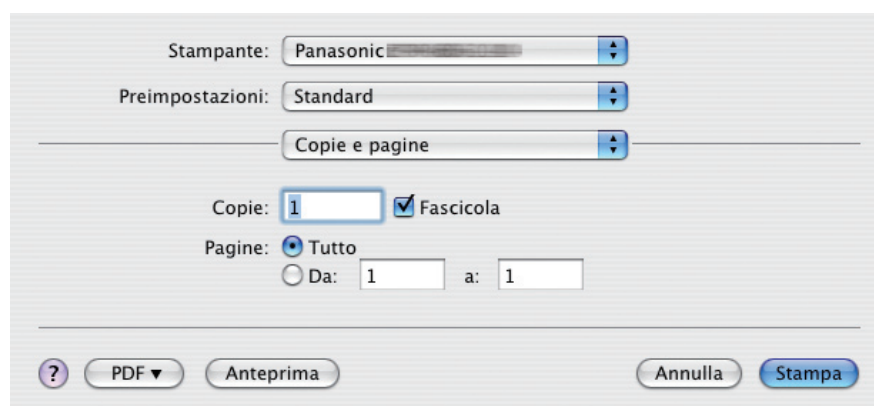

(OS X 10.4)

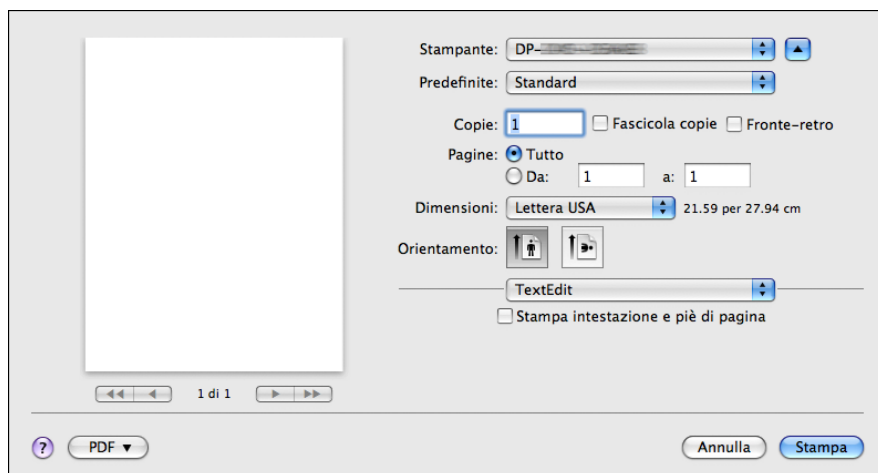

(OS X 10.5)

- 3** Nella finestra di dialogo di stampa, compare una serie di titoli elencati nel menu di scelta rapida. Selezionare il/i titolo/i desiderato/i del menu e configurare le proprietà in base alle proprie esigenze. Selezionare il menu Salva impostazioni personalizzate per salvare le impostazioni correnti per i valori predefiniti.

Menu Caratteristiche stampante:

Nel menu Caratteristiche stampante sono presenti quattro set di funzioni, i quali sono associati a **Panasonic Printing System**. Per ulteriori dettagli, consultare le pagine relative ai singoli menu.

- Menu Output : vedere a pagina 57
- Menu Qualità_1 : vedere a pagina 61
- Menu Qualità_2 : vedere a pagina 68
- Menu Miscellaneous : vedere a pagina 70

■ Menu Output (nel menu Caratteristiche stampante)

Il menu **Output** viene utilizzato per configurare le impostazioni di output.

Le schermate visualizzate variano in base al tipo di OS e di macchina in uso. Di seguito sono riportati alcuni esempi di schermate con la spiegazione di ciascuna impostazione. Selezionare le impostazioni in base alle schermate visualizzate sul PC.



(OS X 10.1)

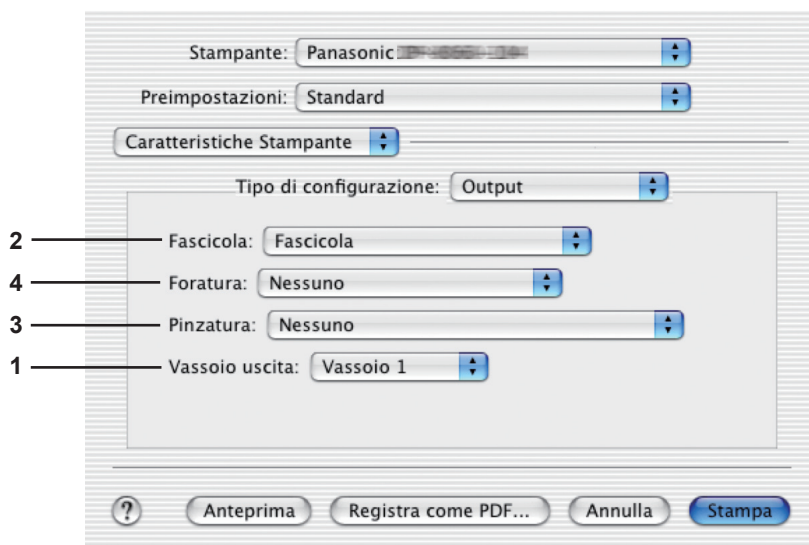

(OS X 10.2)

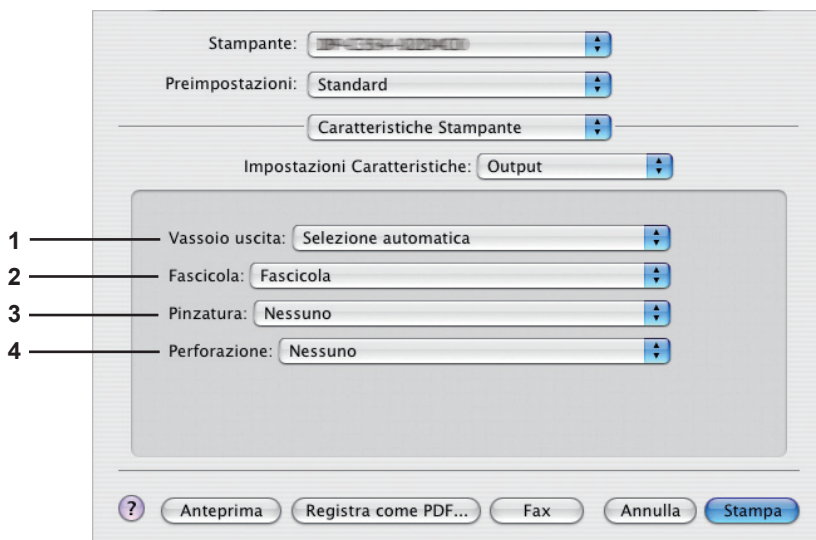

(OS X 10.3)

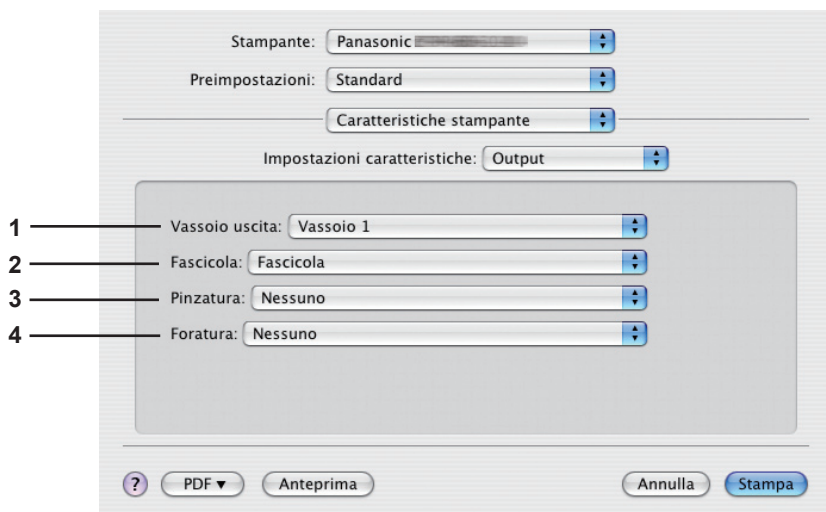

(OS X 10.4)

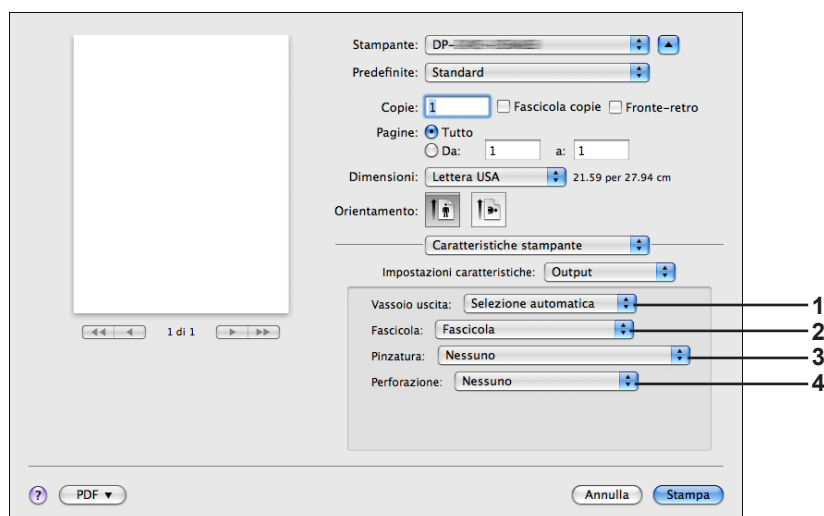

(OS X 10.5)

1. Vassoio uscita

Specifica il vassoio uscita.

(per DP-C406/C306/C266, DP-C405/C305/C265, DP-C354/C323/C264/C263/C213)

Selezione automatica	Seleziona automaticamente uno dei seguenti vassoi di uscita.
Vassoio interno	Invia i lavori stampati al vassoio interno.
Vassoio esterno	Invia i lavori stampati al vassoio esterno. (La selezione viene visualizzata soltanto se la stampante è equipaggiata con un vassoio esterno)
Finisher	Invia i lavori stampati al finisher. (La selezione viene visualizzata soltanto se la stampante è equipaggiata con un finisher)

Nota:

- Non utilizzare **Sfalsa**, **Pinzatura** e **Perforazione** quando si utilizza il Vassoio interno o esterno.

(Per DP-8060/8045/8035)

Vassoio 1	Invia i lavori stampati al Vassoio 1.
Vassoio 2	Invia i lavori stampati al Vassoio 2.

Nota:

- È possibile selezionare solo **Vassoio 1/Vassoio 2** per il vassoio di output.

(Per DP-8032/8025, DP-3030/2330)

Selezione automatica	Seleziona automaticamente uno dei seguenti vassoi di uscita.
Vassoio interno	Invia i lavori stampati al Vassoio interno 1 (inferiore), Vassoio interno 2 (superiore).
Vassoio esterno	Invia i lavori stampati al vassoio esterno. (La selezione viene visualizzata soltanto se la stampante è equipaggiata con un vassoio esterno)
Finisher	Invia i lavori stampati al finisher. (La selezione viene visualizzata soltanto se la stampante è equipaggiata con un finisher)

Nota:

- **Vassoio interno 2 (superiore)**, **Vassoio esterno** e **Finisher** non sono disponibili per OS X 10.1.x.
- L'opzione **Vassoio uscita** non è disponibile per i modelli DP-8020P/8020E, DP-190/180, UF-9000.

2. Fascicola

Indica come le pagine vengono ordinate quando si stampano più copie.

Non fascicola (Pila)	Stampa singole pagine nella quantità specificata. Ad esempio, se si stampano tre copie di un documento di cinque pagine, la stampante stampa la pagina 1 tre volte prima di stampare la pagina 2, e così via.
Fascicola	Le copie vengono impilate nell'ordine in cui sono stampate. Se sono previste più copie, queste vengono stampate in set separati, nella quantità specificata. Ad esempio, se si stampano tre copie di un documento di cinque pagine, la stampante stampa le pagine 1-5 tre volte.
Rotazione impilata	Ogni set viene ruotato e impilato uniformemente.
Fascicolazione ruotata	Ogni set viene ruotato e ordinato.
Intercalazione impilata	Ogni set viene sfalsato e impilato uniformemente.
Fascicolazione intercalata	Ogni set viene sfalsato e ordinato.

Nota:

- L'opzione **Intercala** è disponibile soltanto se la stampante è equipaggiata con un finisher.
- L'opzione **Ruota** richiede che nei due vassoi (stampa orizzontale e stampa verticale) venga caricata carta del formato specificato.
- **Intercalazione impilata** e **Fascicolazione intercalata** non sono disponibili per OS X 10.1.x.

3. Pinzatura

Indica la posizione della pinzatura. Scegliere la posizione tra

Sinistra 1, Sinistra 2, Destra 1, Destra 2, In alto 2 o Pinzatura a sella (per DP-C406/C306/C266, DP-C405/C305/C265, DP-C354/C323/C264/C263/C213, DP-8060/8045/8035)

Sinistra 1, Destra 1 (per DP-8032/8025, DP-3030/2330)

Nota:

- Questa opzione è disponibile soltanto se la stampante è equipaggiata con un finisher opzionale.
- La posizione di pinzatura disponibile può essere diversa a seconda dei finisher.
- La capacità della pinzatura è diversa a seconda dei tipi di finisher e del formato carta. Fare riferimento alle Specifiche nelle Istruzioni per l'uso (per funzione di base) contenute in uno specifico opuscolo.
- Non scegliere Pinzatura a sella, poiché la modalità Opuscolo non è disponibile per Mac OS X.
- **Pinzatura** non è disponibile per OS X 10.1.x.
- **Pinzatura** non è disponibile per DP-8020P/8020E, DP-190/180, UF-9000.
- Non utilizzare **Impila, Ruota e Intercala**.
- Alcune posizioni di pinzatura possono non essere disponibili con determinate combinazioni di perforazione (ad esempio, quando si seleziona **Pos. a sinistra 1** per la posizione di pinzatura e **A destra** per la posizione di perforazione).

4. Perforazione/Foratura

Specifica la posizione della perforazione.

Nota:

- Questa opzione è disponibile soltanto se la stampante è equipaggiata con un finisher e con un'unità di foratura opzionali.
- Il formato della carta con il quale può essere eseguita la perforazione varia in funzione dei tipi di finisher.
- **Foratura** non è disponibile per OS X 10.1.x.
- **Foratura** non è disponibile per DP-8032/8025, DP-3030/2330, DP-8020P/8020E, DP-190/180, UF-9000.
- Non utilizzare **Ruota e Intercala**.
- Alcune posizioni di perforazione possono non essere disponibili con determinate combinazioni di pinzatura (ad esempio, quando si seleziona **Pos. a sinistra 1** per la posizione di pinzatura e **A destra** per la posizione di perforazione).

■ **Menu Qualità_1 (in menu Caratteristiche stampante)**
 (per DP-C406/C306/C266, DP-C405/C305/C265, DP-C354/C323/C264/C263/C213)

■ **Menu Qualità (in menu Caratteristiche stampante)**
 (per DP-8060/8045/8035, DP-8032/8025, DP-3030/2330, DP-8020P/8020E, DP-190/180, UF-9000)

Nel menu **Qualità_1 / Qualità** si configurano le impostazioni che determinano la qualità di stampa.

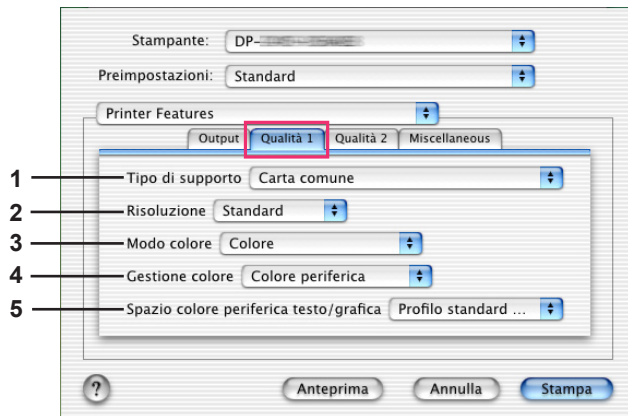

(OS X 10.1 per DP-C406/C306/C266,
 DP-C405/C305/C265)

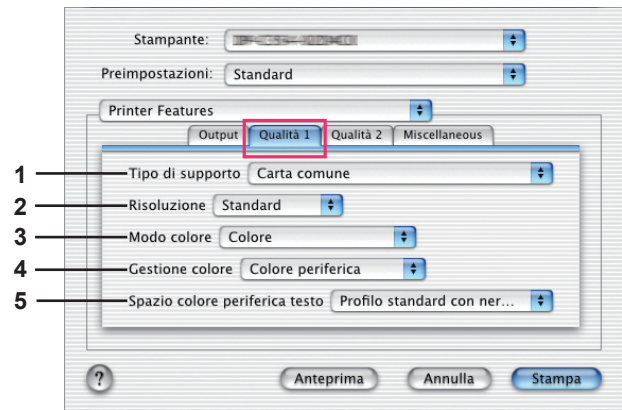

(OS X 10.1 per DP-C354/C323/C264/C263/C213)

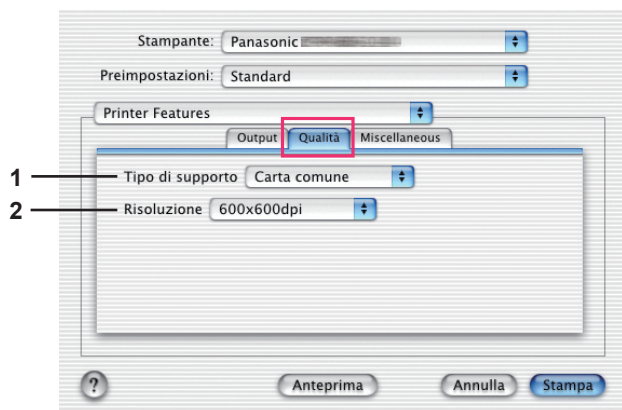

(OS X 10.1 per DP-8060/8045/8035,
 DP-8032/8025, DP-3030/2330,
 DP-8020P/8020E)

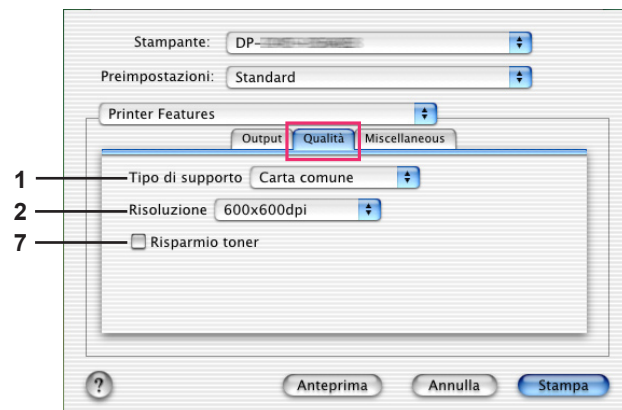

(OS X 10.1 per DP-190/180, UF-9000)

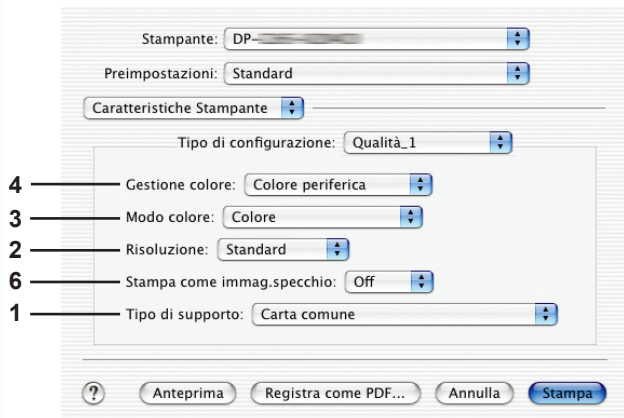

(OS X 10.2 per DP-C406/C306/C266, DP-C405/C305/C265)

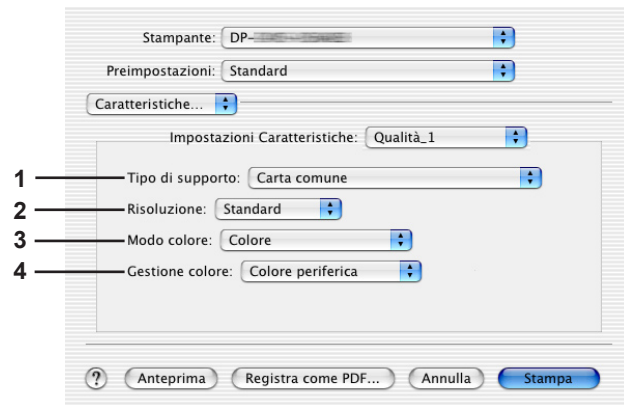

(OS X 10.2 per DP-C354/C323/C264/C263/C213)

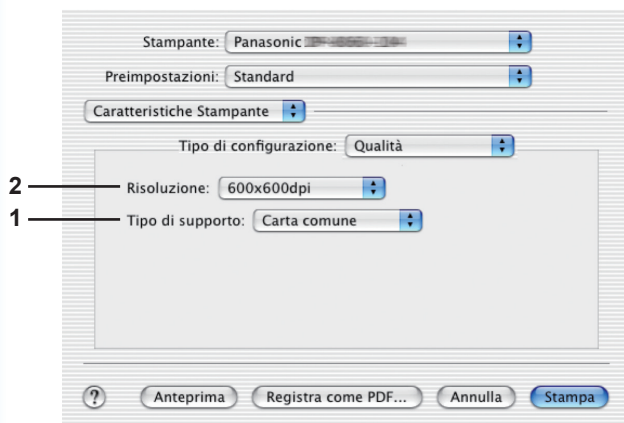

(OS X 10.2 per DP-8060/8045/8035, DP-8032/8025, DP-3030/2330, DP-8020P/8020E)

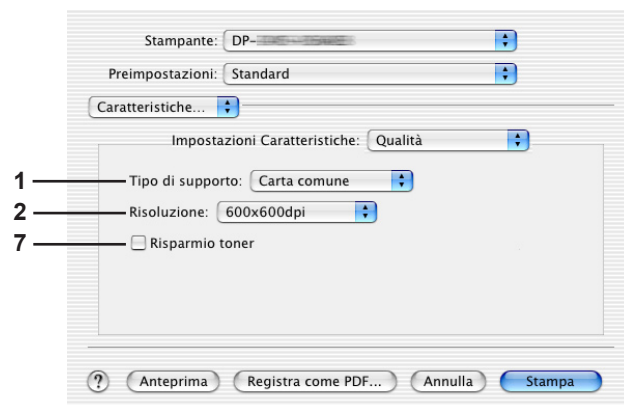

(OS X 10.2 per DP-190/180, UF-9000)

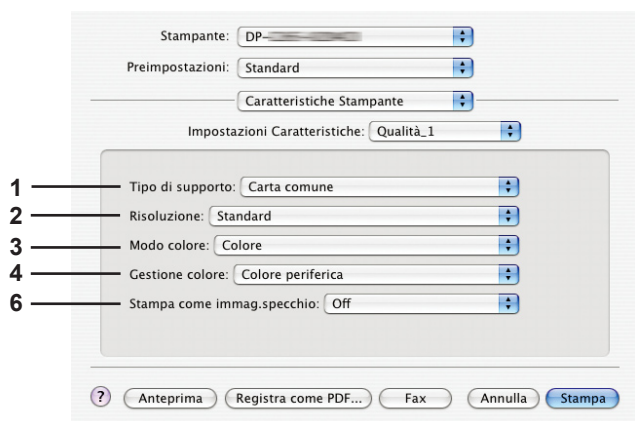

(OS X 10.3 per DP-C406/C306/C266,
DP-C405/C305/C265)

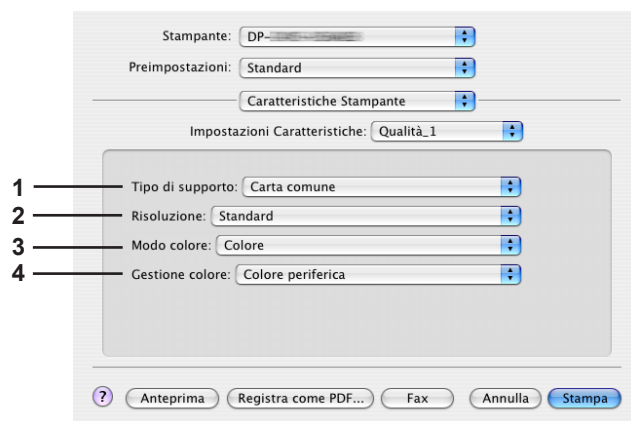

(OS X 10.3 per DP-C354/C323/C264/C263/
C213)

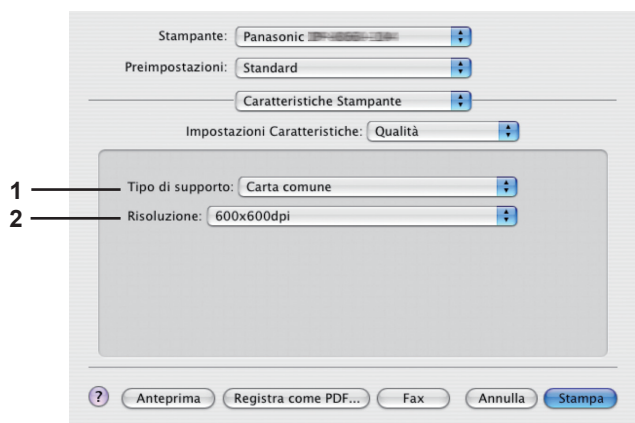

(OS X 10.3 per DP-8060/8045/8035,
DP-8032/8025, DP-3030/2330,
DP-8020P/8020E)

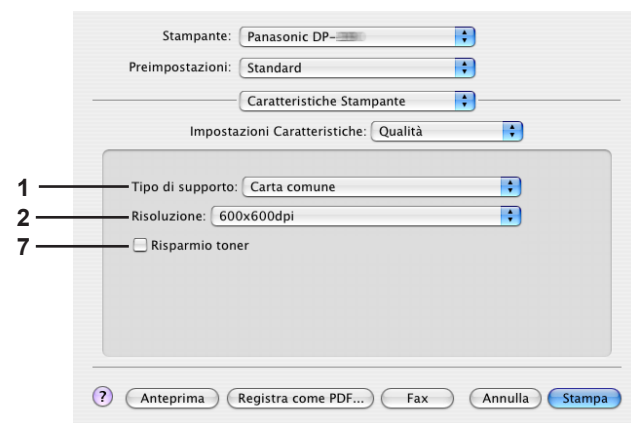

(OS X 10.3 per DP-190/180, UF-9000)

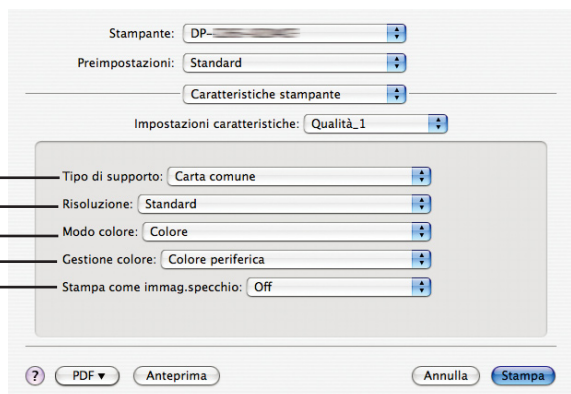

(OS X 10.4 per DP-C406/C306/C266,
DP-C405/C305/C265)

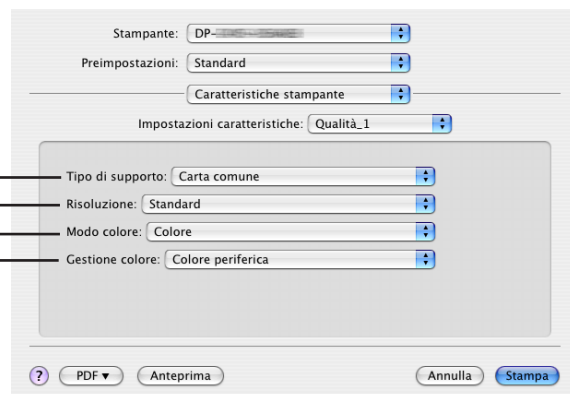

(OS X 10.4 per DP-C354/C323/C264/C263/
C213)

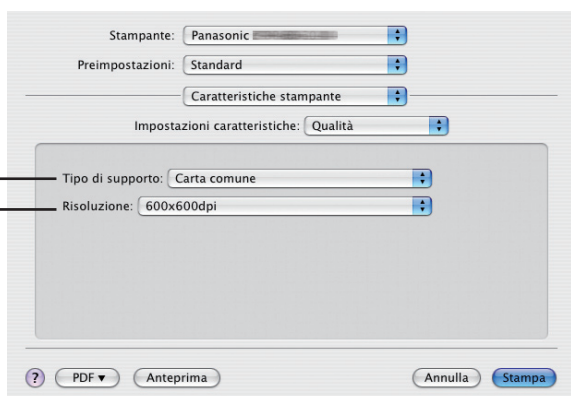

(OS X 10.4 per DP-8060/8045/8035,
DP-8032/8025, DP-3030/2330,
DP-8020P/8020E)

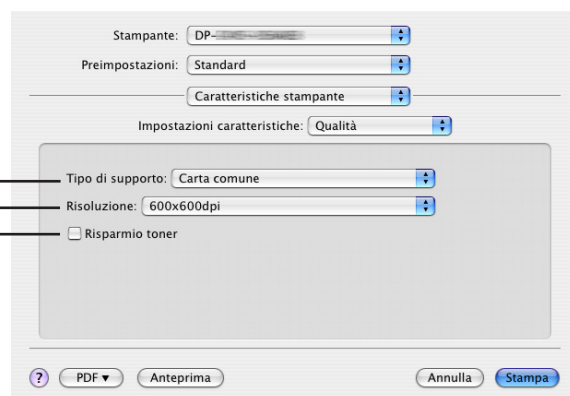

(OS X 10.4 per DP-190/180, UF-9000)

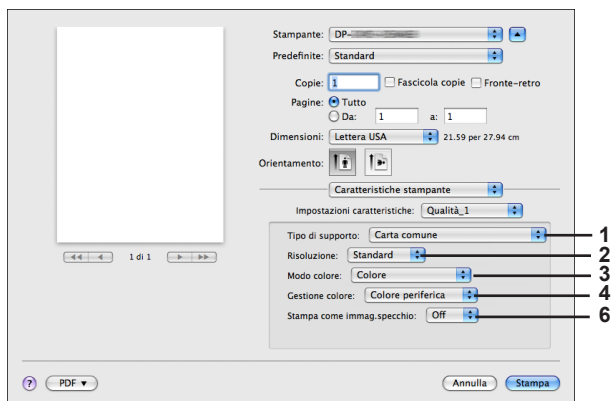

(OS X 10.5 per DP-C406/C306/C266,
DP-C405/C305/C265)

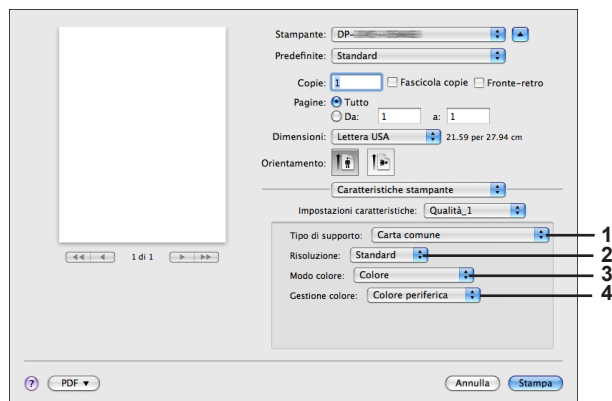

(OS X 10.5 per DP-C354/C323/C264/C263/C213)

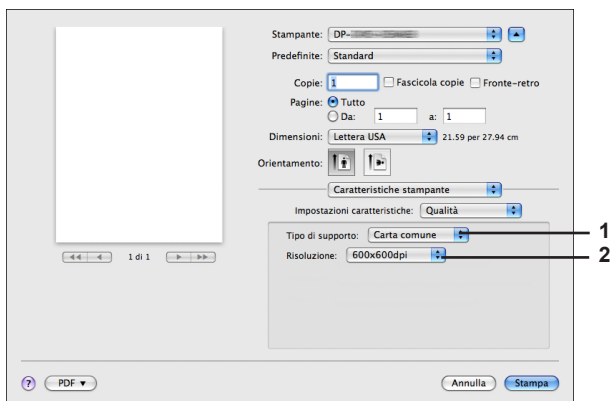

(OS X 10.5 per DP-8060/8045/8035, DP-8032/8025,
DP-3030/2330, DP-8020P/8020E)

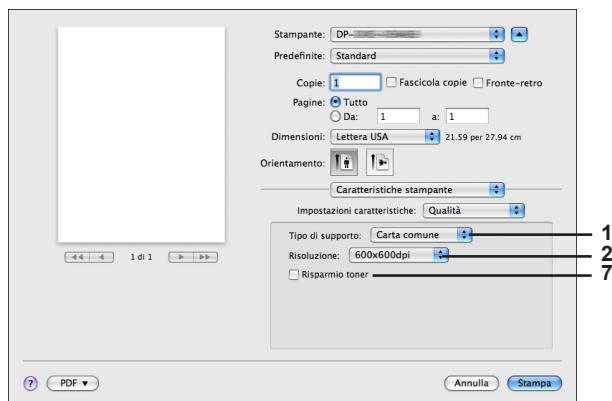

(OS X 10.5 per DP-190/180, UF-9000)

1. Tipo di supporto

Indica il tipo di carta. Il metodo di alimentazione carta (Vassoio o Vassoio multifunzione) varia in funzione del **tipo di carta** (**carta comune, carta spessa, ecc.**) selezionato. Per il **tipo di supporto**, vedere sotto.

Per DP-C406/C306/C266, DP-C405/C305/C265

carta comune, carta sottile, carta spessa, busta, cartoncino/carta copertina, carta patinata/copertina, carta patinata, etichette, carta lucida/fotografica, carta riciclata, trasparente, cartoncino/carta copertina (prestampata), carta patinata/copertina (prestampata), carta spessa (prestampata), carta patinata (prestampata), spessa ind., spessa ind. spessa ind. (prestampata), spessa pat., spessa pat. (prestampata)

Per DP-C354/C323/C264/C263/C213

carta comune, carta sottile, carta spessa, cartoncino/carta copertina, carta patinata/copertina, carta patinata, etichette, carta lucida/fotografica, carta riciclata, buste, trasparente, cartoncino/carta copertina (prestampata), carta patinata/copertina (prestampata), carta spessa (prestampata), carta patinata (prestampata)

Per DP-8060/8045/8035, DP-8032/8025, DP-3030/2330

carta comune, carta spessa

Per DP-8020P/8020E

carta comune, carta spessa, trasparente, buste

Per DP-190/180, UF-9000

carta comune, carta spessa, trasparente, etichetta, carta cotone, busta

2. Risoluzione

Specifica la risoluzione di stampa. Scegliendo una risoluzione superiore si migliora la qualità ma si rallenta la stampa.

(Per DP-C406/C306/C266, DP-C405/C305/C265, DP-C354/C323/C264/C263/C213)

Standard	Stampa con una risoluzione di 600×600 dpi .
Migliora	Stampa con una risoluzione di 1200×1200 dpi .

Nota per DP-C406/C306/C266, DP-C405/C305/C265, DP-C354/C323/C264/C263/C213:

• La stampa richiede un tempo maggiore quando si seleziona **Migliora**.

(Per DP-8060/8045/8035, DP-8032/8025, DP-3030/2330, DP-8020P/8020E, DP-190/180, UF-9000)

300×300dpi	Stampa con una risoluzione di 300×300 dpi .
600×600dpi	Stampa con una risoluzione di 600×600 dpi .
1200×600dpi	Stampa con una risoluzione di 1200×600 dpi .

3. Modo colore (Disponibile per DP-C406/C306/C266, DP-C405/C305/C265, DP-C354/C323/C264/C263/C213)

Specifica se stampare a colori o in scala di grigi.

Colore	Stampa i documenti a colori.
Colore fotografico	Stampa le foto con le impostazioni ottimali.
Scala dei grigi	Stampa i documenti in monocromatico.

Nota:

• Il modo con **Colore fotografico** richiede un tempo maggiore per stampare un file.

4. Gestione colore (Disponibile per DP-C406/C306/C266, DP-C405/C305/C265, DP-C354/C323/C264/C263/C213)

Specifica le impostazioni colore per mettere a punto la riproduzione dei colori.

Colori periferica	Scegliere questa opzione per regolare le impostazioni del colore originale.
Nessuno	Selezionare Nessuno quando si utilizza ICM o la gestione dei colori dell'applicazione.
SWOP	Simula la stampa offset americana standard.
Euroscale	Simula la stampa offset europea.

5. Spazio colore periferica testo / grafica / immagine (Disponibile per DP-C406/C306/C266, DP-C405/C305/C265, DP-C354/C323/C264/C263/C213)

Specifica la riproduzione dei colori e la stampa in nero per testo, grafica e immagini.

Profilo standard con nero-grigio	Stampa con la riproduzione dei colori il più possibile corrispondente ai monitor a colori standard. Utilizza soltanto il nero per riprodurre le sfumature intermedie di grigio.
Profilo vivido con nero-grigio	Stampa con una riproduzione più nitida dei colori. Un'ottima scelta per disegni al tratto e grafica. Utilizza soltanto il nero per riprodurre le sfumature intermedie di grigio.
Profilo standard con CMYK-grigio	Stampa con la riproduzione dei colori il più possibile corrispondente ai monitor a colori standard. Utilizza i quattro colori di CMYK per riprodurre le sfumature intermedie di grigio.
Profilo vivido con CMYK-grigio	Stampa con una riproduzione più nitida dei colori. Un'ottima scelta per disegni al tratto e grafica. Utilizza i quattro colori di CMYK per riprodurre le sfumature intermedie di grigio.

6. Stampa come immag.specchio (Disponibile per DP-C406/C306/C266, DP-C405/C305/C265)

Selezionare "Stampa come immag.specchio" per stampare una copia speculare dei documenti.

Nota:

- Questa funzione non è disponibile per OS X 10.1.

7. Risparmio toner (Disponibile per DP-190/180, UF-9000)

L'effetto generale risulterà più sbiadito, pertanto si consiglia questa funzionalità per la stampa di pagine di prova o per stampare documenti in cui l'aspetto ha scarsa importanza.

Nota:

Per i modelli DP-C406/C306/C266, DP-C405/C305/C265, DP-C354/C323/C264/C263/C213, questa funzione è disponibile in Qualità_2.

■ Menu Qualità_2 (in menu Caratteristiche stampante) (per DP-C406/C306/C266, DP-C405/C305/C265, DP-C354/C323/C264/C263/C213)

Nel menu **Qualità_2** si configurano le impostazioni che determinano la qualità di stampa.

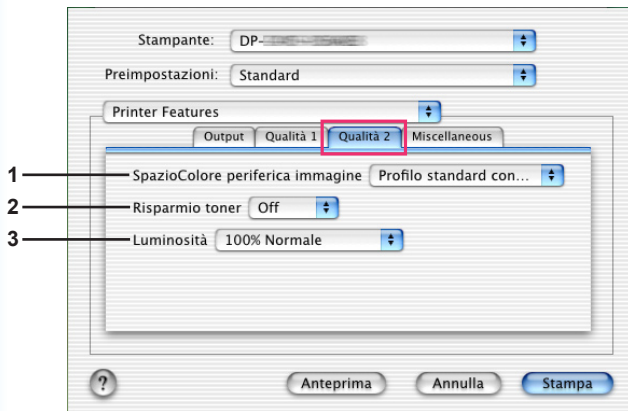

(OS X 10.1 per DP-C406/C306/C266,
DP-C405/C305/C265)

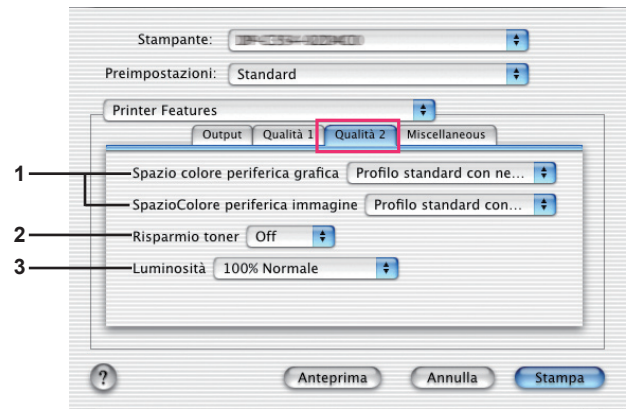

(OS X 10.1 per DP-C354/C323/C264/C263/C213)

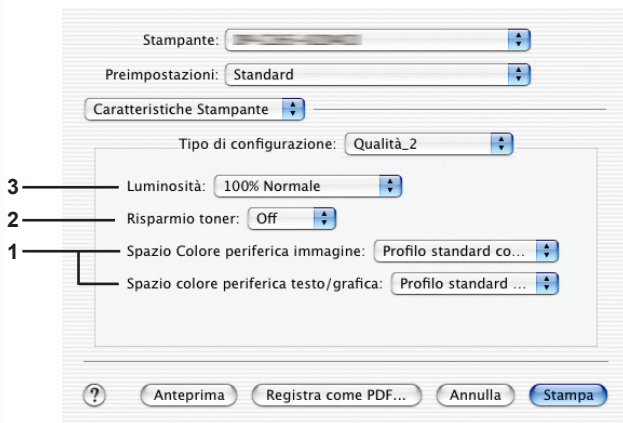

(OS X 10.2 per DP-C406/C306/C266,
DP-C405/C305/C265)



(OS X 10.2 per DP-C354/C323/C264/C263/C213)

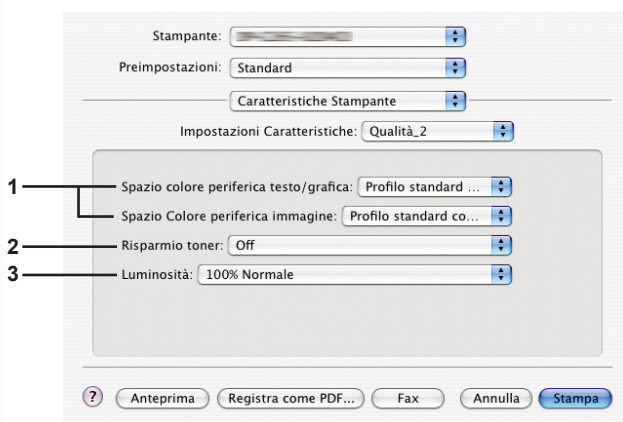

(OS X 10.3 per DP-C406/C306/C266,
DP-C405/C305/C265)

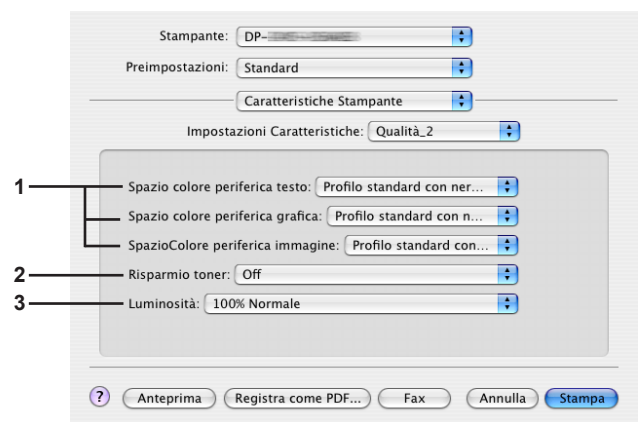

(OS X 10.3 per DP-C354/C323/C264/C263/C213)

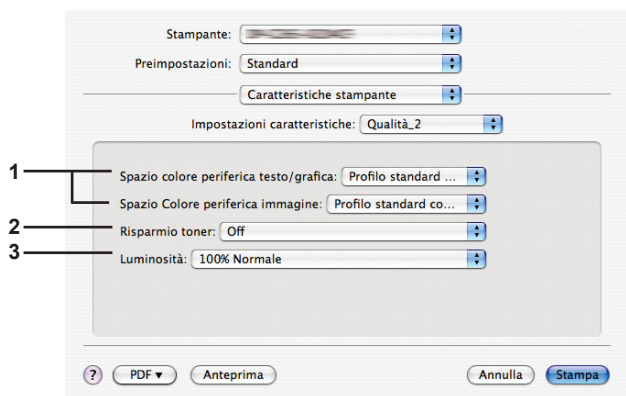

(OS X 10.4 per DP-C406/C306/C266, DP-C405/C305/C265)

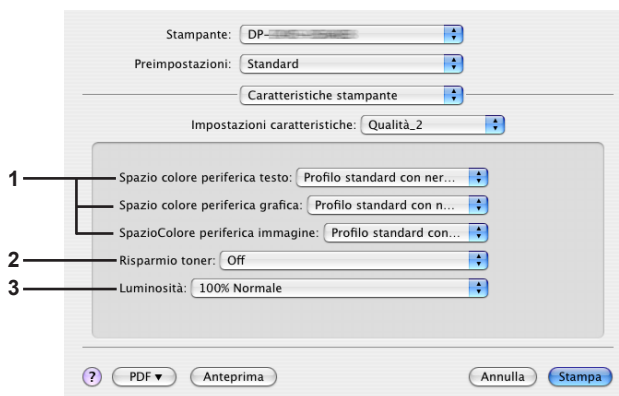

(OS X 10.4 per DP-C354/C323/C264/C263/C213)

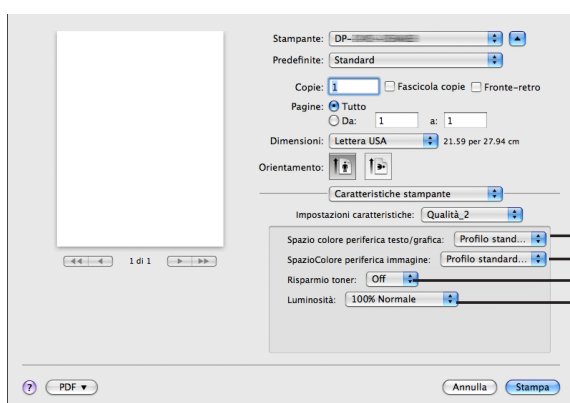

(OS X 10.5 per DP-C406/C306/C266, DP-C405/C305/C265)

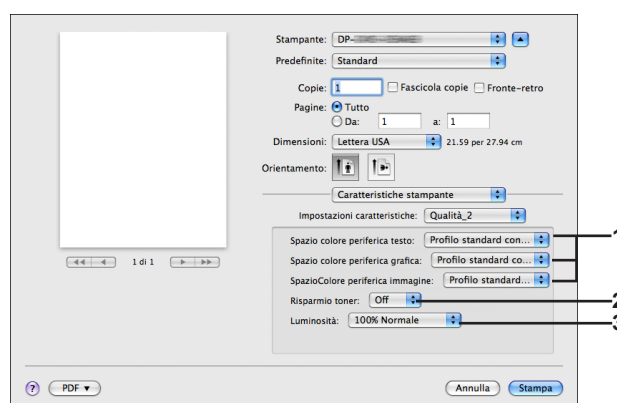

(OS X 10.5 per DP-C354/C323/C264/C263/C213)

1. Spazio colore periferica testo / grafica / immagine

Specifica la riproduzione dei colori e la stampa in nero per testo, grafica e immagini.

Profilo standard con nero-grigio	Stampa con la riproduzione dei colori il più possibile corrispondente ai monitor a colori standard. Utilizza soltanto il nero per riprodurre le sfumature intermedie di grigio.
Profilo vivido con nero-grigio	Stampa con una riproduzione più nitida dei colori. Un'ottima scelta per disegni al tratto e grafica. Utilizza soltanto il nero per riprodurre le sfumature intermedie di grigio.
Profilo standard con CMYK-grigio	Stampa con la riproduzione dei colori il più possibile corrispondente ai monitor a colori standard. Utilizza i quattro colori di CMYK per riprodurre le sfumature intermedie di grigio.
Profilo vivido con CMYK-grigio	Stampa con una riproduzione più nitida dei colori. Un'ottima scelta per disegni al tratto e grafica. Utilizza i quattro colori di CMYK per riprodurre le sfumature intermedie di grigio.

2. Risparmio toner

Scegliere **On** per risparmiare il toner. L'effetto globale è più chiaro, pertanto questa funzione è consigliata per le prove di stampa o per la riproduzione di documenti il cui aspetto non è fondamentale.

3. Luminosità

La luminosità del colore è regolabile. 100% corrisponde alla luminosità normale. La luminosità si scurisce all'aumentare del valore numerico.

Nota:

Spazio colore periferica testo / grafica / immagine non è disponibile per DP-8060/8045/8035, DP-8032/8025, DP-3030/2330, DP-8020P/8020E, DP-190/180, UF-9000.

■ Menu Miscellaneous (nel menu Caratteristiche stampante)

Il menu **Miscellaneous** viene utilizzato per configurare le impostazioni associate a Panasonic Printing System.

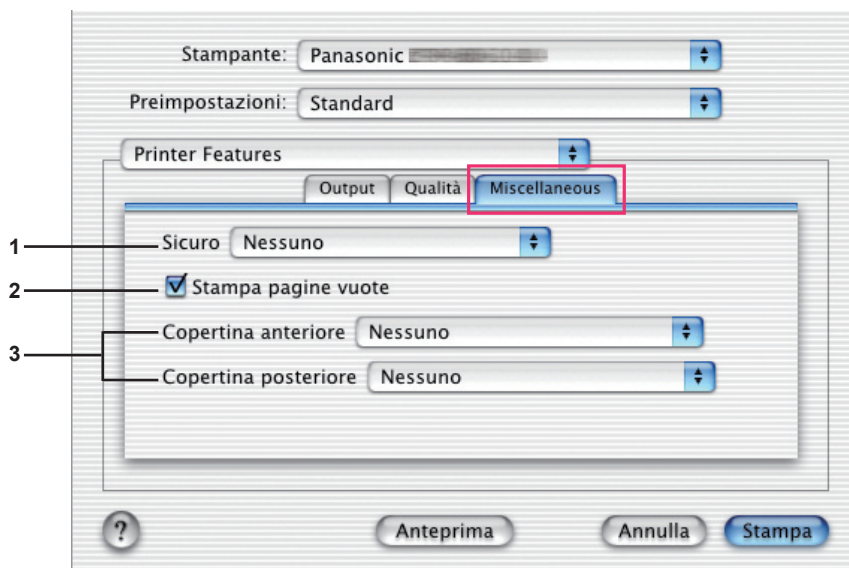

(OS X 10.1 per DP-C406/C306/C266, DP-C405/C305/C265, DP-C354/C323/C264/C263/C213, DP-8060/8045/8035, DP-8020P/8020E, DP-190/180, UF-9000)

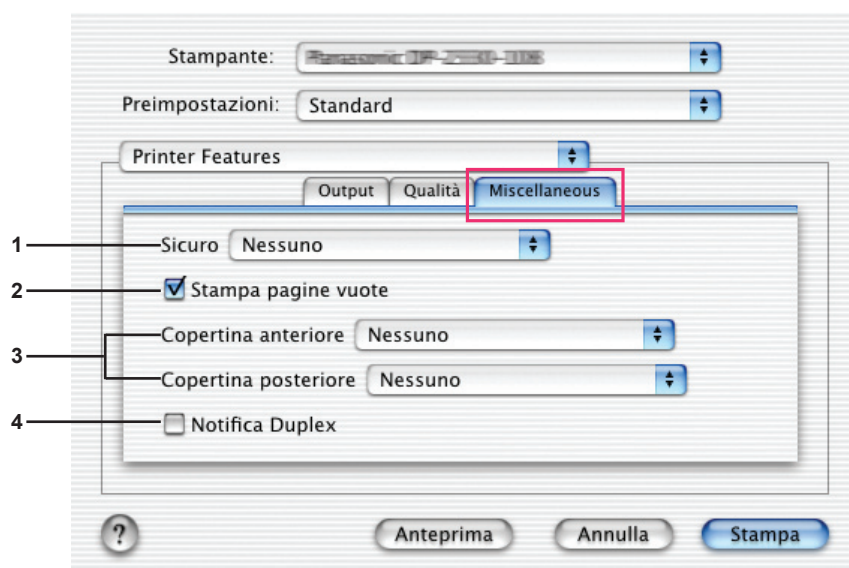

(OS X 10.1 per DP-8032/8025, DP-3030/2330)

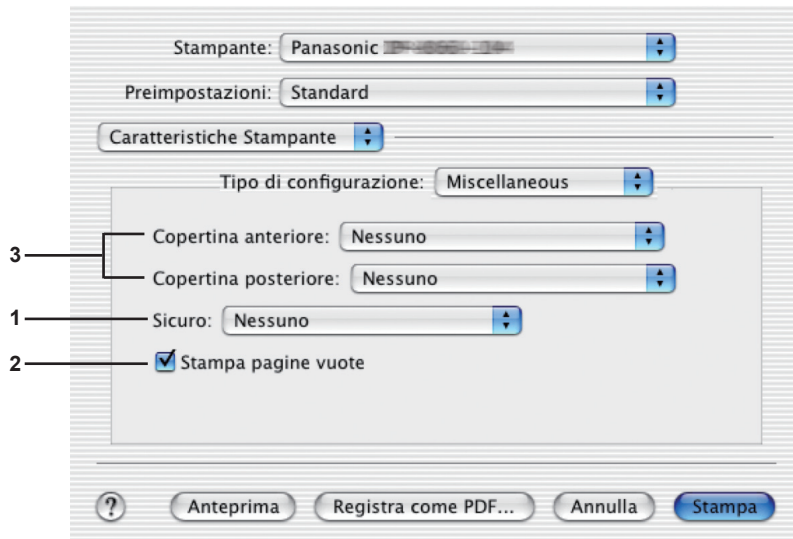

(OS X 10.2 per DP-C406/C306/C266, DP-C405/C305/C265, DP-C354/C323/C264/C263/C213, DP-8060/8045/8035)

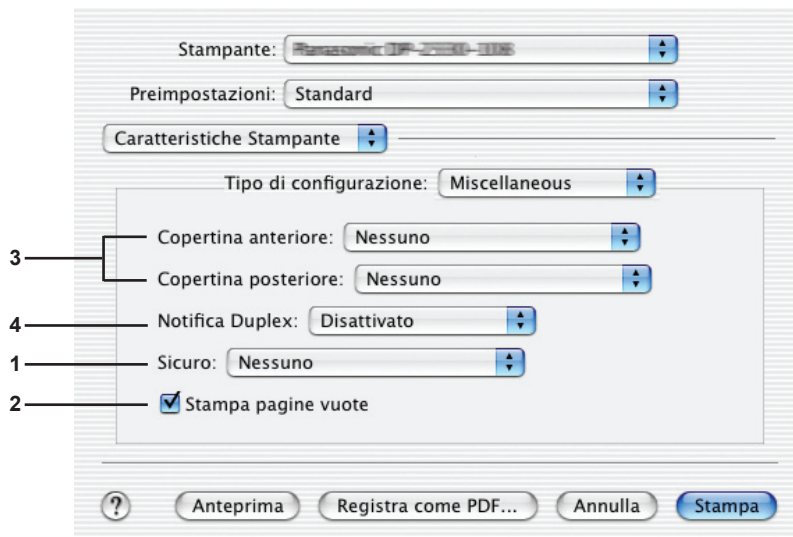

(OS X 10.2 per DP-8032/8025, DP-3030/2330)

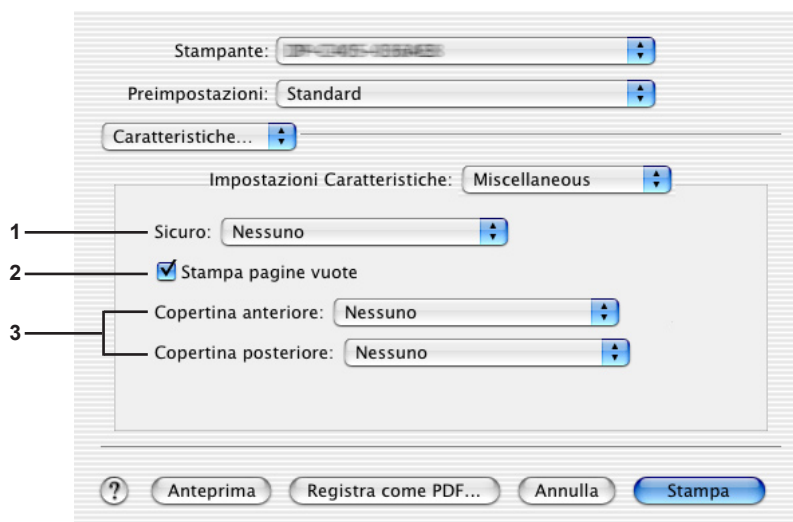

(OS X 10.2 per DP-8020P/8020E, DP-190/180, UF-9000)

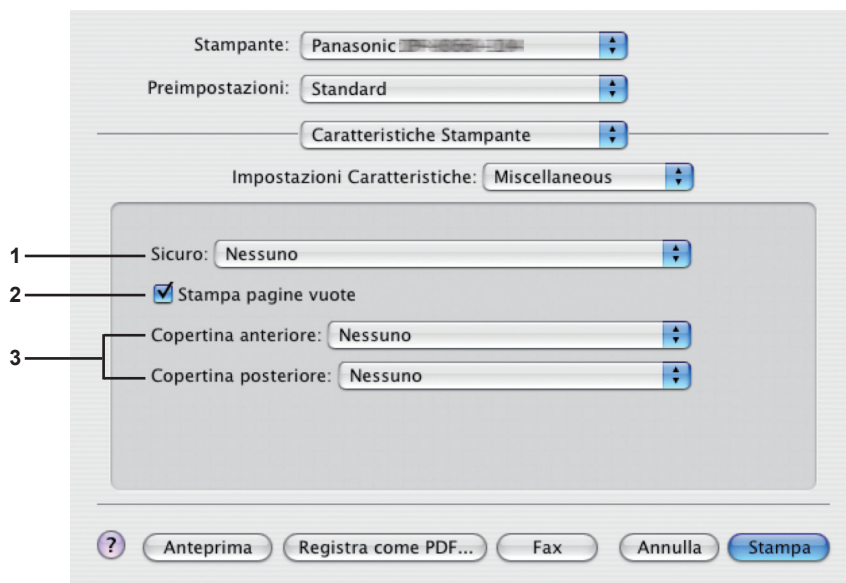

(OS X 10.3 per DP-C406/C306/C266, DP-C405/C305/C265, DP-C354/C323/C264/C263/C213, DP-8060/8045/8035, DP-8020P/8020E, DP-190/180, UF-9000)

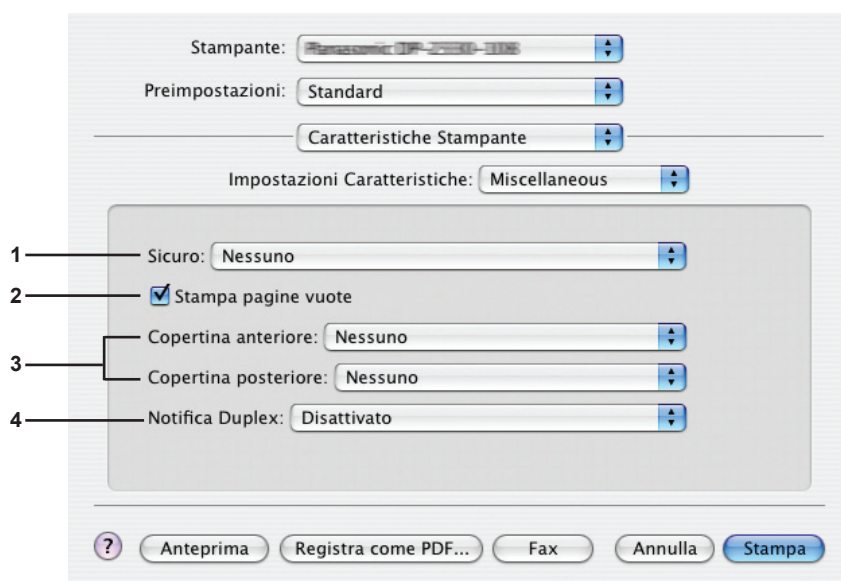

(OS X 10.3 per DP-8032/8025, DP-3030/2330)

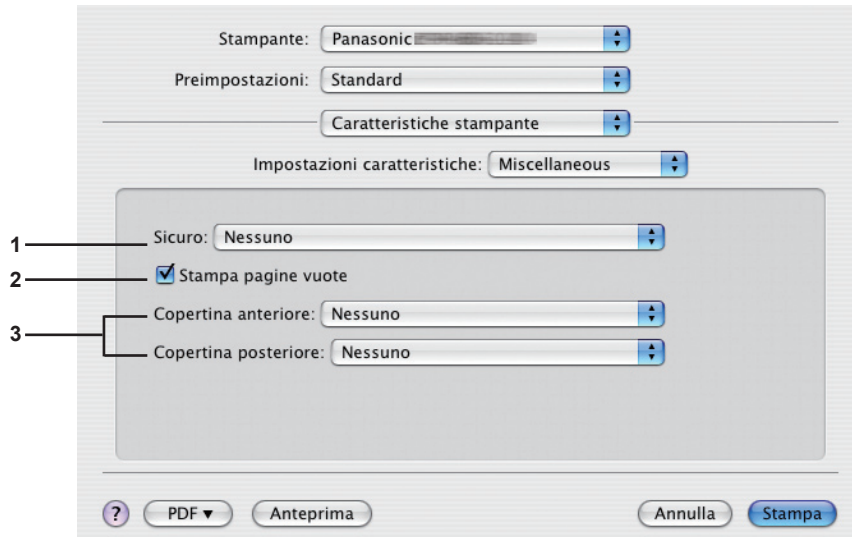

(OS X 10.4 per DP-C406/C306/C266, DP-C405/C305/C265, DP-C354/C323/C264/C263/C213, DP-8060/8045/8035, DP-8020P/8020E, DP-190/180, UF-9000)

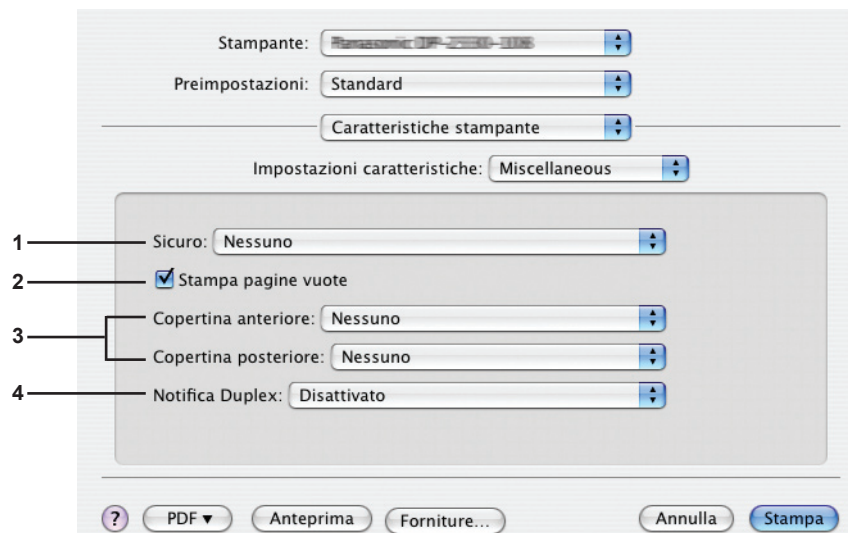

(OS X 10.4 per DP-8032/8025, DP-3030/2330)

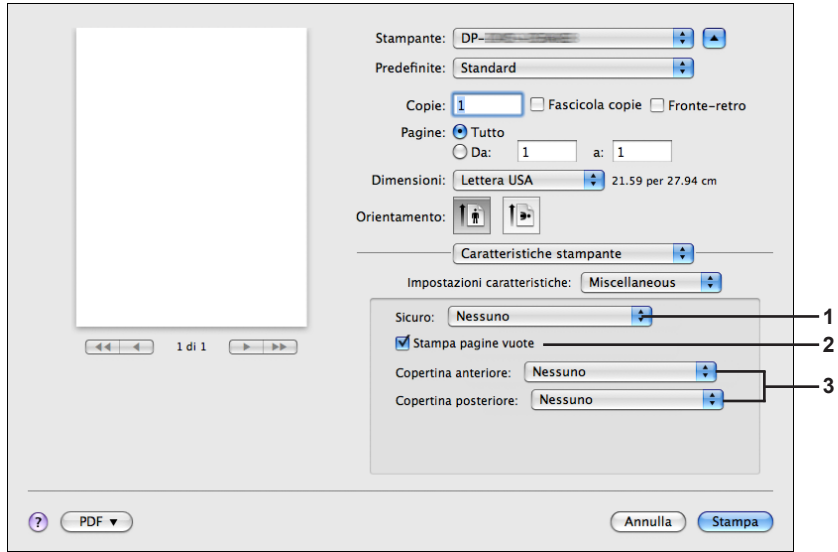

(OS X 10.5 per DP-C406/C306/C266, DP-C405/C305/C265, DP-C354/C323/C264/C263/C213, DP-8020P/8020E, DP-190/180, UF-9000)

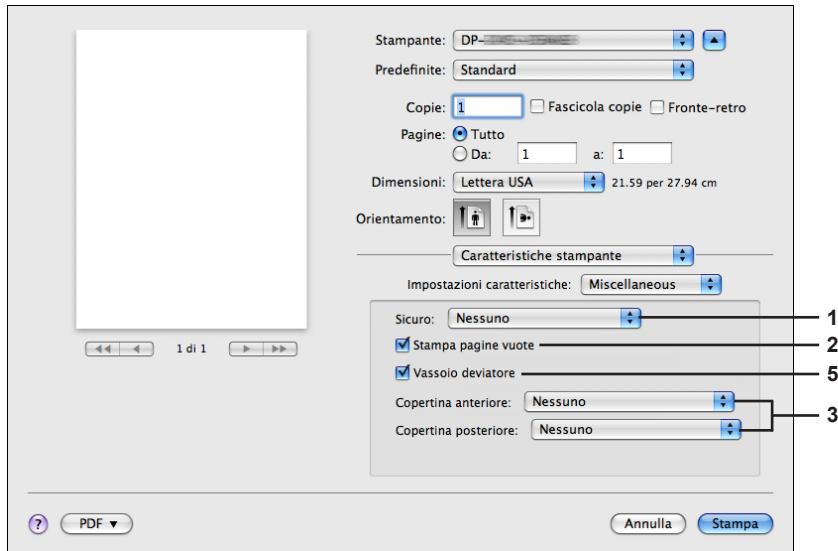

(OS X 10.5 per DP-8060/8045/8035)

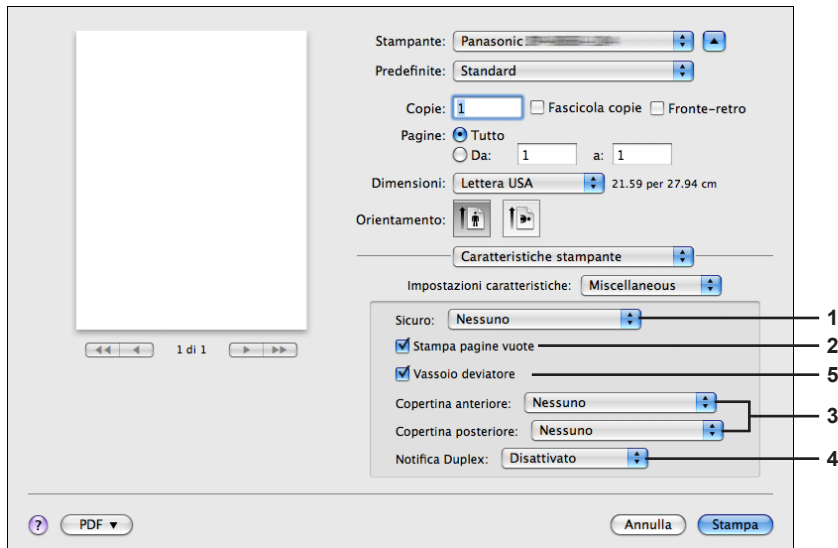

(OS X 10.5 per DP-8032/8025, DP-3030/2330)

1. Sicuro

I documenti stampati possono essere salvati sull'hard disk (HDD) opzionale della stampante, se ne è dotata. I documenti salvati possono essere stampati dal pannello di controllo della stampante. Vedere "Stampa mailbox" a pagina 26.

Per utilizzare la funzione Stampa mailbox, selezionare l'Unità HDD in "Opzioni installabili". Per maggiori dettagli, fare riferimento a "Istruzioni per l'uso (Per impostare PostScript3 Printer Driver)".

Nessuno	La stampa per la casella di posta non è applicata.
Controlla quindi stampa	Consente di stampare una bozza, prima di procedere con la stampa di grandi set diversi con varie impostazioni. I dati dei documenti verranno eliminati dalla stampante dopo la stampa.
Casella di posta	Salva i dati di stampa nella stampante, nella casella di posta specificata da ID utente . È necessario inserire l' ID utente per stampare i documenti salvati nella Mailbox. I dati dei documenti rimangono nella stampante finché non vengono eliminati.
Casella di posta sicura	Salva i dati di stampa nella stampante, nella casella di posta specificata da ID utente . È necessario inserire l' ID utente e la Password per stampare i documenti riservati salvati nella Mailbox sicura. I dati dei documenti rimangono nella stampante finché non vengono eliminati.

Nota:

- Per usare la stampa per la casella di posta è necessario che sulla stampante sia installata l'**Unità Hard Disk**. Per maggiori dettagli, fare riferimento a "Istruzioni per l'uso (Per impostare PostScript3 Printer Driver)".
- L'opzione Sicuro non è disponibile per OS 10.1.x.
- La funzione **Controlla quindi stampa** non è disponibile per DP-8060/8045/8035, DP-8032/8025, DP-3030/2330, DP-8020P/8020E, DP-190/180, UF-9000.
- Non utilizzare **Impila**.

2. Stampa pagine vuote

Fare clic sulla casella di controllo per attivare la stampa di pagine vuote.

3. Copertina anteriore/posteriore

È possibile configurare le impostazioni per le copertine. Per usare una copertina, selezionare **Copertina anteriore** o **Copertina posteriore**; viene indicata l'alimentazione usata per le pagine per la copertina anteriore e posteriore.

4. Notifica Duplex

Accertarsi che la dicitura "Stampa su 2 lati" compaia nel piè di pagina della prima pagina quando si sceglie il tipo di stampa su 2 lati.

Nota:

- Questa opzione è disponibile solo per DP-8032/8025, DP-3030/2330.
La posizione di stampa dell'avvertenza può variare a seconda dell'impostazione della pagina/orientamento (orizzontale).

5. Vassoio deviatore (Disponibile per DP-8060/8045/8035, DP-8032/8025, DP-3030/2330)

Consente l'alimentazione continua della carta se in un altro vassoio carta lo stesso formato carta. Non è possibile disattivare questa funzione.

Appendice

Specifiche (Per DP-C406/C306/C266)

Velocità di stampa (formato A4/ Lettera, carta comune da vassoio carta, 600dpi, stampa Simplex)	DP-C406 : Bianco e nero : 40 fogli/minuto : A colori : 30 fogli/minuto DP-C306 : Bianco e nero : 30 fogli/minuto : A colori : 30 fogli/minuto DP-C266 : Bianco e nero : 26 fogli/minuto : A colori : 26 fogli/minuto
Risoluzione (punti per pollice)	600 x 600, 1200 x 1200
Interfaccia	USB 2.0 Ethernet (10Base-T/100Base-TX/1000Base-T)
Linguaggio stampante	Adobe® PostScript® 3™
Font	136 caratteri tipografici
Driver di stampa fornito	Windows 2000, Windows XP, Windows Server 2003, Windows Vista, Windows Server 2008, Mac OS 8.6/9.x, Mac OS X 10.1 - 10.5
Sistema operativo	Windows 2000, Windows XP, Windows Server 2003, Windows Vista, Windows Server 2008, Mac OS 8.6/9.x, Mac OS X 10.1 - 10.5
Protocollo di stampa di rete	LPR, IPP, SMB, Standard TCP/IP Port Printing (RAW/LPR), EtherTalk
Memoria di lavoro stampante	64 MB (240 MB: se si espande la memoria).

Specifiche (Per DP-C405/C305/C265, DP-C354/C323/C264/C263/C213)

Velocità di stampa (formato A4/ Lettera, carta comune da vassoio carta, 600dpi, stampa Simplex)	DP-C405 : Bianco e nero	: 40 fogli/minuto
	: A colori	: 30 fogli/minuto
	DP-C305 : Bianco e nero	: 30 fogli/minuto
	: A colori	: 30 fogli/minuto
	DP-C265 : Bianco e nero	: 26 fogli/minuto
	: A colori	: 26 fogli/minuto
	DP-C354 : Bianco e nero	: 35 fogli/minuto
	: A colori	: 26 fogli/minuto
	DP-C323 : Bianco e nero	: 32 fogli/minuto
	: A colori	: 21 fogli/minuto
DP-C264 : Bianco e nero	: 26 fogli/minuto	
: A colori	: 26 fogli/minuto	
DP-C263 : Bianco e nero	: 26 fogli/minuto	
: A colori	: 21 fogli/minuto	
DP-C213 : Bianco e nero	: 21 fogli/minuto	
: A colori	: 21 fogli/minuto	
Risoluzione (punti per pollice)	600 x 600, 1200 x 1200	
Interfaccia	USB 2.0 Ethernet (10Base-T/100Base-TX)	
Linguaggio stampante	Adobe® PostScript® 3™	
Font	136 caratteri tipografici	
Driver di stampa fornito	Windows 2000, Windows XP, Windows Server 2003, Windows Vista, Mac OS 8.6/9.x, Mac OS X 10.1 - 10.5	
Sistema operativo	Windows 2000, Windows XP, Windows Server 2003, Windows Vista, Mac OS 8.6/9 x, Mac OS X 10.1 - 10.5, NetWare® 3.x, NetWare® 4.x, NetWare® 5.x, NetWare® 6 (necessaria utilità di installazione IPX/SPX)	
Protocollo di stampa di rete	LPR, IPP, SMB, Standard TCP/IP Port Printing (RAW/LPR), NetWare®, EtherTalk	
Memoria di lavoro stampante	64 MB (240 MB: se si espande la memoria).	

Specifiche (Per DP-8060/8045/8035)

Velocità di stampa (formato A4/Lettera, carta comune, stampa simplex)	DP-8060 : 60 fogli/minuto DP-8045 : 45 fogli/minuto DP-8035 : 35 fogli/minuto
Risoluzione (punti per pollice)	300 x 300, 600 x 600, 1200 (Equivalente) x 600
Interfaccia	Porta parallela Ethernet (10Base-T/100Base-TX)
Linguaggio stampante	Adobe® PostScript® 3™
Font	136 caratteri tipografici
Driver di stampa fornito	Windows 2000, Windows XP, Windows Server 2003, Windows Vista, Mac OS 8.6/9.x, Mac OS X 10.1 - 10.5
Sistema operativo	Windows 2000, Windows XP, Windows Server 2003, Windows Vista, Mac OS 8.6/9.x, Mac OS X 10.1 - 10.5, NetWare 3.x, NetWare 4.x, NetWare 5.x, NetWare 6 (necessaria utilità di installazione IPX/SPX)
Protocollo di stampa di rete	LPR, IPP, Standard TCP/IP Port Printing (RAW/LPR), NetWare, EtherTalk
Memoria di lavoro stampante	50 MB

Specifiche (Per DP-8032/8025)

Velocità di stampa (formato A4/Lettera, carta comune, stampa simplex)	DP-8032 : 32 fogli/minuto DP-8025 : 25 fogli/minuto
Risoluzione (punti per pollice)	300 x 300, 600 x 600, 1200 x 600
Interfaccia	Connessione USB Ethernet (10Base-T/100Base-TX)
Linguaggio Stampante	Adobe® PostScript® 3™
Font	136 caratteri tipografici
Driver di stampa fornito	Windows 2000, Windows XP, Windows Server 2003, Windows Vista, Mac OS 8.6/9.x, Mac OS X 10.1 - 10.5
Sistema Operativo	Windows 2000, Windows XP, Windows Server 2003, Windows Vista, Mac OS 8.6/9.x, Mac OS X 10.1 - 10.5
Protocollo di stampa di rete	LPR, IPP, Standard TCP/IP Port Printing (RAW/LPR), EtherTalk
Memoria di lavoro stampante	50 MB

Specifiche (Per DP-3030/2330)

Velocità di stampa (formato A4/Lettera, carta comune, stampa simplex)	DP-3030 : 30 fogli/minuto DP-2330 : 23 fogli/minuto
Risoluzione (punti per pollice)	300 x 300, 600 x 600, 1200 x 600
Interfaccia	Collegamento USB Ethernet (10Base-T/100Base-TX)
Linguaggio stampante	Adobe® PostScript® 3™
Font	136 caratteri tipografici
Driver di stampa fornito	Windows 2000, Windows XP, Windows Server 2003, Windows Vista, Mac OS 8.6/9.x, Mac OS X 10.1 - 10.5
Sistema operativo	Windows 2000, Windows XP, Windows Server 2003, Windows Vista, Mac OS 8.6/9.x, Mac OS X 10.1 - 10.5, NetWare 3.x, NetWare 4.x, NetWare 5.x, NetWare 6 (necessaria utilità di installazione IPX/SPX)
Protocollo di stampa di rete	LPR, IPP, Standard TCP/IP Port Printing (RAW/LPR), NetWare, EtherTalk
Memoria di lavoro stampante	50 MB

Specifiche (Per DP-8020P/8020E)

Velocità di stampa (formato A4/Lettera, carta comune, stampa simplex)	DP-8020P : 20 cpm (formato Lettera) DP-8020E : 20 cpm (formato Lettera)
Risoluzione (punti per pollice)	300 x 300, 600 x 600, 1200 x 1200
Interfaccia	Collegamento USB Ethernet (10Base-T/100Base-TX)
Linguaggio stampante	Adobe® PostScript® 3™
Font	136 caratteri tipografici
Driver di stampa fornito	Windows 2000, Windows XP, Windows Server 2003, Windows Vista, Mac OS 8.6/9.x, Mac OS X 10.1 - 10.5
Sistema operativo	Windows 2000, Windows XP, Windows Server 2003, Windows Vista, Mac OS 8.6/9.x, Mac OS X 10.1 - 10.5
Protocollo di stampa di rete	LPR, IPP, Standard TCP/IP Port Printing (LPR), EtherTalk
Memoria di lavoro stampante	20 MB

Specifiche (Per DP-190/180, UF-9000)

Velocità di stampa (formato A4/Lettera, carta comune, stampa simplex)	DP-190 : 19 fogli/minuto (formato Lettera) DP-180 : 18 fogli/minuto (formato A4) UF-9000 : 18 fogli/minuto (formato A4) 19 fogli/minuto (formato Lettera)
Risoluzione (punti per pollice)	300 x 300, 600 x 600, 1200 (Equivalente) x 600
Interfaccia	USB 1.1 Ethernet (10Base-T/100Base-TX)
Linguaggio stampante	Adobe® PostScript® 3™
Font	136 caratteri tipografici
Driver di stampa fornito	Windows 2000, Windows XP, Windows Server 2003, Windows Vista, Mac OS 8.6/9.x, Mac OS X 10.1 - 10.5
Sistema operativo	Windows 2000, Windows XP, Windows Server 2003, Windows Vista, Mac OS 8.6/9.x, Mac OS X 10.1 - 10.5
Protocollo di stampa di rete	LPR, IPP, Standard TCP/IP Port Printing (LPR), EtherTalk
Memoria di lavoro stampante	20 MB

Area di stampa

Quando si stampa sulla periferica, vi è un margine non stampabile su tutti e quattro i lati.

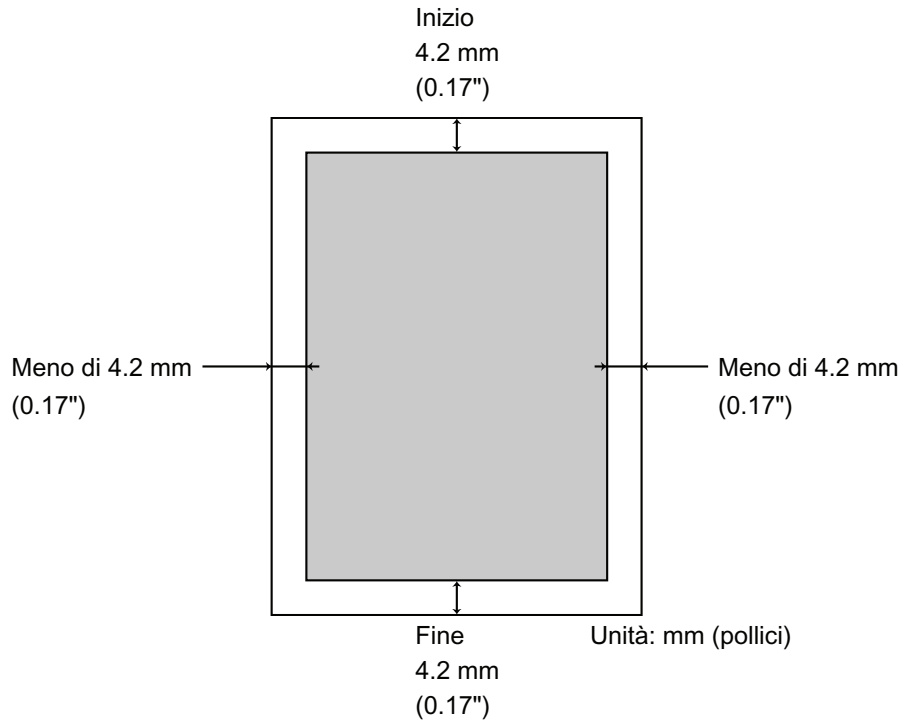

(Per DP-C406/C306/C266, DP-C405/C305/C265, DP-C354/C323/C264/C263/C213)

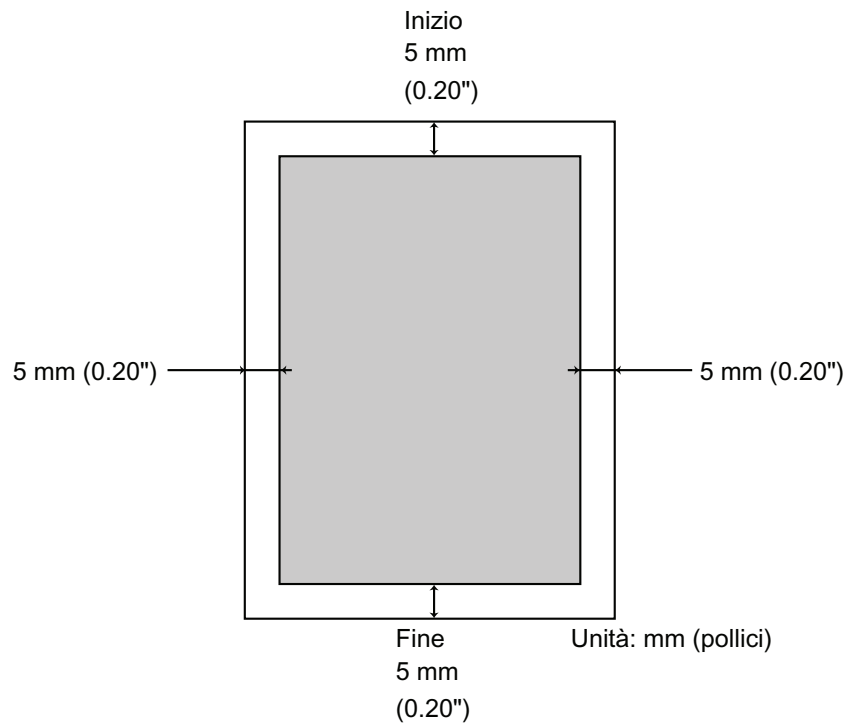

(Per DP-8060/8045/8035, DP-8032/8025, DP-3030/2330, DP-8020P/8020E, DP-190/180, UF-9000)

Elenco dei font PostScript®

Font PostScript®

Albertus ‡	GillSans ‡	Monaco □
Albertus Italic ‡	GillSans Bold ‡	New Century Schoolbook Bold †
Albertus Light ‡	GillSans Condensed Bold ‡	New Century Schoolbook Bold Italic †
AntiqueOlive Bold §	GillSans Bold Italic ‡	New Century Schoolbook Italic †
AntiqueOlive Compact §	GillSans Condensed ‡	New Century Schoolbook Roman †
AntiqueOlive Italic §	GillSans Extra Bold ‡	NewYork □
AntiqueOlive Roman §	GillSans Italic ‡	Optima †
Apple Chancery □	GillSans Light ‡	Optima Bold †
Arial ‡	GillSans Light Italic ‡	Optima Bold Italic †
Arial Bold ‡	Goudy Oldstyle	Optima Italic †
Arial Bold Italic ‡	Goudy Bold	Oxford *
Arial Italic ‡	Goudy Bold Italic	Palatino Bold †
ITC AvantGarde Gothic Book °	Goudy ExtraBold	Palatino Bold Italic †
ITC AvantGarde Gothic Book Oblique °	Goudy Oldstyle Italic	Palatino Italic †
ITC AvantGarde Gothic Demi °	Helvetica †	Palatino Roman †
ITC AvantGarde Gothic Demi Oblique °	Helvetica Bold †	Stempel Garamond Bold †
Bodoni	Helvetica Bold Oblique †	Stempel Garamond Bold Italic †
Bodoni Bold	Helvetica Condensed †	Stempel Garamond Italic †
Bodoni Bold Italic	Helvetica Condensed Bold †	Stempel Garamond Roman †
Bodoni Italic	Helvetica Condensed Bold Oblique †	ITC Symbol °
Bodoni Poster	Helvetica Condensed Oblique †	Tekton •
Bodoni Poster Compressed	Helvetica Narrow †	Times Bold †
ITC Bookman Demi °	Helvetica Narrow Bold †	Times Bold Italic †
ITC Bookman Demi Italic °	Helvetica Narrow Bold Oblique †	Times Italic †
ITC Bookman Light °	Helvetica Narrow Oblique †	Times Roman †
ITC Bookman Light Italic °	Helvetica Oblique †	Times New Roman †
Carta •	HoeflerText Black □	Times New Roman Bold †
Chicago □	HoeflerText Black Italic □	Times New Roman Bold Italic †
Clarendon †	HoeflerText Italic □	Times New Roman Italic †
Clarendon Bold †	HoeflerText Ornaments □	Univers †
Clarendon Light †	HoeflerText □	Univers Bold †
CooperBlack	Joanna ‡	Univers Bold Oblique †
CooperBlack Italic	Joanna Bold ‡	Univers Oblique †
Copperplate Gothic 33BC	Joanna Bold Italic ‡	Univers Light †
Copperplate Gothic 32BC	Joanna Italic ‡	Univers Light Oblique †
Coronet ••	LetterGothic	UniversCondensed †
Courier	LetterGothic Bold	UniversCondensed Bold †
Courier Bold	LetterGothic Bold Slanted	UniversCondensed Bold Oblique †
Courier Bold Oblique	LetterGothic Slanted	UniversCondensed Oblique †
Courier Oblique	ITC Lubalin Graph Book °	UniversExtended †
Eurostile **	ITC Lubalin Graph Book Oblique °	UniversExtended Bold †
Eurostile Bold **	ITC Lubalin Graph Demi °	UniversExtended Bold Oblique †
Eurostile Bold Extended Two **	ITC Lubalin Graph Demi Oblique °	UniversExtended Oblique †
Eurostile Extended Two **	Marigold *	Wingdings ~
Geneva □	ITC Mona Lisa Recut °	ITC ZapfChancery MediumItalic °
		ITC ZapfDingbats °

Adobe, PostScript, the Adobe logo and the Post Script logo are trademarks of Adobe Systems Incorporated which may be registered in certain jurisdictions.

• registered trademark of Adobe Systems Incorporated

* trademark of AlphaOmega Typography

□ trademark of Apple Computer, Inc.

•• registered trademark of Ludlow Type Foundry

° registered trademark of International Typelace Corporation

† trademark of Linotype-Hell AG and/or its subsidiaries

§ registered trademark of Marcel Olive

~ trademark of Microsoft Corporation

‡ trademark of The Monotype Corporation

** trademark of Nebiolo

Appunti

Risoluzione dei problemi

Errori di stampa

Se un'operazione di stampa fallisce, eseguire innanzitutto i seguenti controlli:

- Il cavo di collegamento (porta parallela o LAN Ethernet) deve essere collegato correttamente.
- La periferica deve essere alimentata.
- La carta deve essere caricata correttamente nella periferica.
- Sulla periferica non devono essere visualizzati messaggi d'errore. (Vedere la nota.)

Questi controlli possono essere effettuati stampando una pagina di prova. Per informazioni su come stampare una pagina di prova consultare i manuali del sistema operativo, la guida in linea e/o il Supporto tecnico.

NOTA

*Lo stato dei dispositivi può essere verificato tramite il **Device Monitor**.
Vedere le Istruzioni per l'uso (per Device Monitor).*

I documenti non vengono stampati correttamente

Problema	Possibile causa / soluzione(i)
Il posizionamento della stampa non è corretto oppure manca una parte della stampa su un bordo.	<ul style="list-style-type: none"> • Il formato della carta o l'orientamento impostati nell'applicazione e nel driver di stampa non corrispondono. Verificare le impostazioni. • Nella periferica non è caricata la carta specificata - Verificare le impostazioni o caricare la carta appropriata. • Il margine del documento non è sufficiente.
Vengono stampati caratteri e simboli non usati nei documenti.	Verificare che gli utenti abbiano scelto come driver di stampa la macchina corretta.
L'operazione di stampa richiede troppo tempo.	Il tempo di attesa per le operazioni di stampa dipende dalle impostazioni di spooling.
I dati vengono trasferiti alla periferica, ma non vengono stampati.	<ul style="list-style-type: none"> • Assicurarsi che la stampante sia in linea. • Assicurarsi che il cavo della porta parallela della stampante o il cavo LAN Ethernet siano collegati correttamente. • Ripristinare l'alimentazione se il LED On Line è spento anche se il cavo della porta parallela della stampante è collegato.
La stampa viene arrestata a metà di un ciclo.	• Controllare se vi è un problema di rete.
Il documento non viene stampato dal Vassoio multifunzione (Sheet Bypass).	<ul style="list-style-type: none"> • Verificare il Formato carta impostato sul Vassoio multifunzione (Sheet Bypass). • Impostare il Formato carta effettuando le seguenti operazioni. <ol style="list-style-type: none"> 1. Premere il tasto <input type="button" value="Copia"/>. 2. Selezionare "Vassoio carta/output", "VASSOIO USCITA:" o "VASSOIO CARTA". 3. Selezionare "Modifica Formato/Supporto" o "MODIFICA FORMATO". 4. Scegliere il formato carta e selezionare "OK". Nota: <ul style="list-style-type: none"> • Per DP-8020P/8020E, premere più volte il tasto "Vassoio carta" finché non viene visualizzato il formato carta desiderato. Non è necessario premere il tasto "OK" dopo aver premuto il tasto "Vassoio carta" per impostare il formato carta. • Selezionare "Auto" al punto 4 se nel Vassoio multifunzione (Sheet Bypass) è caricato il formato carta indicato di seguito. Il Formato carta viene impostato automaticamente in modo corretto. <p>Per utenti di Stati Uniti e Canada : Ledger., Legale, Lettera, Fattura Tranne per utenti di Stati Uniti e Canada : A3, B4, FLS, A4, A5</p>
Il documento non viene stampato correttamente e viene stampato il seguente messaggio. "This job contains Binary Data, but your printer requires a special driver setting to receive binary data on this channel."	Verificare che il protocollo di output nelle impostazioni della periferica sia impostato su ASCII.

Messaggi di errore visualizzati sul computer

Problema	Possibile causa / soluzione(i)
Errore durante la scrittura su USB. Impossibile scrivere sulla periferica specificata. (La connessione USB non è disponibile per DP-8060/8045/8035)	Verificare che la periferica sia collegata correttamente al computer. Verificare che la periferica sia accesa.
Errore durante la scrittura su USB. Errore di timeout della stampante. (La connessione USB non è disponibile per DP-8060/8045/8035)	Verificare che la periferica sia accesa. Un volume di dati o numero di pagine eccessivo può sovraccaricare la memoria della periferica, disabilitando la ricezione dei dati. Aumentare il valore dell'impostazione del timeout in Proprietà (per il tentativo di ritrasmissione).
La stampa è disattivata a causa di un errore nelle impostazioni correnti della stampante.	Vi è una differenza di impostazioni tra l'applicazione e il driver della stampante, come il formato della carta o l'orientamento della stampa. Correggere le impostazioni.

Messaggi di errore visualizzati sulla macchina

Per DP-C406/C306/C266, DP-C405/C305/C265, DP-C354/C323/C264/C263/C213

Se un documento non viene stampato, potrebbe essersi verificato un errore. Dai messaggi di errore visualizzati sul pannello di controllo, si può risalire alla causa e alla possibile risoluzione del problema.

Verifica dei messaggi di errore: Premere il tasto **Print (stampa)**, selezionare il pulsante **Controllo lavori** e il pulsante **Coda output**.

Quindi, scegliere la scheda **Stampa storico**. I messaggi di errore vengono visualizzati nella colonna Stato.

Una volta letto il messaggio di errore, ricercare nella tabella riportata di seguito la causa e la soluzione del problema.



Messaggi di errore	Possibile causa	Soluzione(i)
Errore param. stampa(001)	L'unità Fronte retro non funziona correttamente.	Contattare il rivenditore autorizzato Panasonic per la manutenzione della macchina.
Errore param. stampa(002)	È stata specificata un' Alimentazione non installata nella macchina.	<ul style="list-style-type: none"> Verificare con attenzione le impostazioni della opzioni installabili sul driver della stampante. Verificare con attenzione le impostazioni di Numero vassoi carta sul driver della stampante.
Errore param. stampa(004) Errore param. stampa(005)	È stato impostato Vassoio output su Finisher . Tuttavia, l'unità finisher non è installata nella macchina. È stato impostato Metodo di ordinamento su Sfalsa, oppure è stata specificata la posizione della pinzatura.	<ul style="list-style-type: none"> Verificare con attenzione le impostazioni dell'opzione installabile sul driver della stampante. Verificare con attenzione le impostazioni di Finisher sul driver della stampante.

Messaggi di errore	Possibile causa	Soluzione(i)
Errore param. stampa(006)	È stata specificata la posizione della perforazione. Tuttavia, l'unità di perforazione non è installata nella macchina.	<ul style="list-style-type: none"> • Verificare con attenzione le impostazioni dell'opzione installabile sul driver della stampante. • Verificare con attenzione le impostazioni di Unità di perforazione sul driver della stampante.
Errore param. stampa(101)	È stata specificata un'alimentazione non in grado di stampare in Fronte retro. (Non è possibile eseguire la stampa fronte retro dal vassoio impostato con il formato A5 in orizzontale)	<ul style="list-style-type: none"> • Specificare il vassoio impostato con il formato A5 in verticale. • Selezionare Selezione automatica dal menu Alimentazione.
Errore param. stampa(104)	È stata specificata un'Alimentazione non in grado di sfalsare l'ordinamento. - Solo quando è in uso un finisher ad un raccogliore (DA-FS320). - Non è possibile sfalsare l'ordinamento con un formato B5 in verticale.	<ul style="list-style-type: none"> • Specificare il vassoio impostato con il formato B5 in orizzontale.
Errore param. stampa(106) Errore param. stampa(107)	È stata specificata un'alimentazione errata durante la stampa di un documento con pinzatura.	<ul style="list-style-type: none"> • Verificare con attenzione le impostazioni dell'opzione installabile sul driver della stampante. • Verificare con attenzione le impostazioni di Finisher sul driver della stampante. • Selezionare Selezione automatica dal menu Alimentazione.
Errore param. stampa(108) Errore param. stampa(109)	È stata specificata un'alimentazione errata durante la stampa di un documento con perforazione.	<ul style="list-style-type: none"> • Verificare con attenzione le impostazioni dell'opzione installabile sul driver della stampante. • Verificare con attenzione le impostazioni di Unità di perforazione sul driver della stampante. • Selezionare Selezione automatica dal menu Alimentazione.
Errore param. stampa(119)	È stato specificato un tipo di supporto errato durante la stampa di un documento con rotazione ordinamento.	<ul style="list-style-type: none"> • Verificare le impostazioni del tipo di supporto sulla macchina. • Selezionare sul driver della stampante lo stesso tipo di supporto impostato sulla macchina.
Errore param. stampa(125)	Sono stati specificati documenti con pinzatura di diversi formati.	<ul style="list-style-type: none"> • Annullare Pinzatura e riprovare a stampare.
Errore param. stampa(126)	Sono stati specificati documenti con perforazione di diversi formati.	<ul style="list-style-type: none"> • Annullare Perforazione e riprovare a stampare.

Appunti

Per l'assistenza tecnica rivolgersi a: _____

For Customer Support:
Panasonic Communications Co., Ltd.
Fukuoka, Japan
<http://panasonic.net>

C1006-9029 (02)
PJQMC0930RA
May 2009
Published in Japan